青島時報

中華郵政特准掛號立券特別優待寄遞之報紙

社址館山路八號　電話三三五五號　郵政信箱一四三號

第四千七十六號

〈今日出三大張半〉

登記證　中宣會中字壹肆肆貳號　內政部警字陸貳捌號

電報掛號二五一四號

中華民國十三年九月一日發刊

印刷所　館山路醒民印刷局

本報價目

本埠	外埠
零售每份大洋四分	每月大洋一元二角
每月大洋一元四角	半年六元六角
半年五元	全年十二元四角
全年十元	

廣告價目

特別	普通
△每英寸每日一元每月五元△全面每月四百元每日七十元△半面二百元每日四十元	△每英寸每日五角每月三元△全面每月二百元每日五十元△半面每月一百元每日三十元△長期另告面議

律師尹德熙 趙家瑾代表王慧珍女士特別啓事

茲據王慧珍女士函稱逕啓者茲因慧珍情願拋棄繼承權特函請貴律師代爲聲明附呈親筆簽章特別啓事二份敬乞貴律師簽字證明以一份留存貴所備查以一份交由慧珍母弟存執自避無任公感等語并查啓事內開逕啓者慧珍故父諱運啓兄弟二人先伯諱運復作古有年奉先祖母遺命以胞兄繼承嗣宗祧分受財物迨後先嚴納妾生庶弟祖述旋即棄養慧珍妹弟等奉母旅青諸賴出嗣胞兄繼述教誨提攜俾妹弟輩得以成立茲慧珍以年逾及笄經母兄同意與李君桂生訂婚不日將在北平舉行婚禮除妝奩衣物均承母氏王弟祖述從豐給與外並經出嗣胞兄繼述居間玉成又由母氏王弟祖述厚贈嫁資國幣一萬一千元止預爲婚後培養子女之需慧珍既承母弟如斯盛意自當有增加家庭擁睦表示用特邀同律師尹德熙趙家瑾證明事實登載特別啓事謹掬誠宣佈所有先嚴遺留財產仍依舊日道德習慣悉歸庶弟祖述承受異日決無異言榮枯由命特此聲明等情到所律師等除將王慧珍女士所交特別啓事二份留存一份備查一份交由慧珍女士母氏王弟祖述收存外當向王慧珍女士面詢眞相覆查屬實合行代爲登報聲明俾衆週知特此通告

律師尹德熙　事務所青島江蘇路四十三號　電話四三三三一號

律師趙家瑾　事務所無棣二路七十八號

金城銀行

◎資本七百萬元

◎公積金三百四十二萬元

商業部　辦理存款放款匯兌代客買賣公債庫券及一切商業銀行業務

儲蓄部　專營各種存款如活期存款存洋一元即可開戶備有禮券滿期大月即可生利會計獨立責任無限

倉庫部　代客堆存貨物棧租低廉押款便利

△儲蓄章程函索即寄▽

總行　上海江西路

分行　南京　北平　哈爾濱　石家莊　南通　連雲港　天津　鄭州　開封　長沙　重慶　新鄉　漢口　蘇州　定縣　常熟　西安　保定　大連　武昌　廣州　新浦　許昌　道口

青島分行　河南路十七號　電話　經理室五一八〇　業務室五四〇二　營業室三七三八　倉庫部五四〇一

山東建坨委員會第十一次招標廣告

本會現須建築白沙河（趙村迤南鐵路大橋左近）石壩石橋及大沽河碼頭渡船路基土方亂石滑坡木橋水管暨渡口房屋等項工程擬招商承辦定于十一月十六日下午二時在青島陵縣支路二號本會工程處當衆開標凡有意承辦者可于開標以前向工程處繳納印刷費領取章程標單圖說等件如期投價可也

日立製作所　鑛山用諸機械

●規模宏大設置完備堪稱東洋首屈一指之電機製造工廠

日立捲揚機

製品種類

抽水機　水磅　起重機　捲揚機　送風機及扇風機　空氣壓縮機　蒸氣原動機　蒸氣鑪　蒸氣機關車　內燃機關車　電氣機關車　電氣鐵道用諸機械　船舶用諸機械　各種輪送機械　昇降機

電弧熔接機　發電機　電動機　同期進相機　周波數變換機　廻轉變流機　水銀整流器　變壓器　誘導調整器　配電盤　遮斷器及開閉器　計器及繼電器　各種電線　絕緣材料

品質精良　價格低廉

總經理　隆光股份有限公司本行　青島市市場一路十一號　電話二五五七五・六三二六號

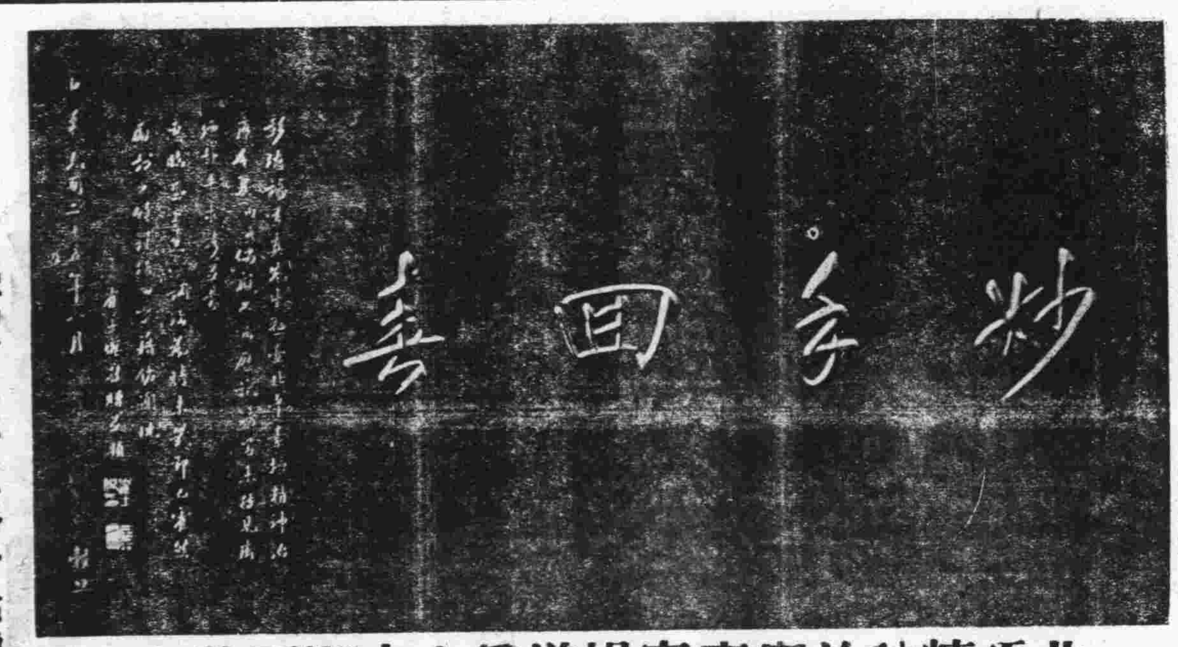

北平精神治療專家楊道眞大夫緊要啓事

膠濟鐵路局金自昌君崔士傑日前邀愚來青應診近日前來診者甚夥本當應命即時診病奈因愚純以精神療力診治疾病故耗費精神與時間甚多因此每日僅能診病四五位額滿擬次日再診愚並非袖手旁觀而不夫救世望諸位病家勿以此誤會爲要特此登報敬知祈多原諒爲盼

北平醫士楊道眞謹啓

現寓青島平原路廿七號之四號

鳴謝　永甯 肇泰 聯保　保險公司手續簡便賠款迅速

啓者敝廠不愼於火致將貨物焚燬一部幸事前在肇泰永甯聯保各公司保有火險當經報告即刻前來查驗估値同時定數立將賠款如數交到並未推托又不延時查其手續簡便賠款迅速殊堪欽佩敝廠領款之餘謹此登報鳴謝

青島曹縣路翰成染織工廠啓

兒童日報

中國唯一完美天天大彩色精印

內容：共分國內新聞，國外新聞，兒童公園，兒童創作四版。國內外新聞，是小學時事教學的現成材料，兒童公園，是小學各科的活用教材，兒童創作，是全國兒童練習作文的地方。天天用彩色精印。定閱本報一種，勝讀其他兒童刊物數十種，全國兒童不可不看。全國家庭學校不可不備，價目每月四角，半年二元一角，全年四元，就近向各報計定閱均可用電話定閱三五四四一

兒童日報總館　上海海甯路華眞坊

青島分館單縣路三十一號民衆書報社啓

青島中興麵粉公司啓事

本廠所製火磨青島大鵬各牌麵粉荷蒙各界惠顧一致贊譽揭勝榮幸茲爲使利顧客起見除於本廠營業部零售部增加辦事鐘點星期日照常辦公外特再委託本市義聚合獨家推銷本市繁盛區域各商店代售俾顧客需要本廠各牌麵粉均可隨時就近購用以期普遍而免向隅恐未週知特此登報公布敬希公鑒

戒煙解毒補體聖藥　賜保蛋黃素 與 維他賜保命　SPERMIN-LECITIN

同爲戒煙不可少之良劑

蛋黃素戒烟可以補充戒烟而損失之類脂素使戒者減少痛苦賜保命戒烟可以使新陳代謝作用旺盛生一種有力之效能令本廠新出之賜保蛋黃素併合二者爲一相得益彰可謂戒烟藥之美備者且無習慣性無副作用故戒烟醫院爭相採用本品分注射劑及糖果二種注射劑每日用一至三安瓿無痛糖果尤甘芳可口且因製法之精到故決不敗胃每日吸二至六次每次吸一至六塊均視癮之輕重而定又本品之蛋黃素完全由新鮮雞卵採取故其滋補之力尤著

上海馬斯南路廿號　信誼化學製藥廠監製

國幣一千元！

中國化學工業社與民國同年誕生，今値二十五週紀念，特贈獎券，頭獎千元

青島總發行　國廠聯營所

（有1018）

日政府將召川越返國

東京電傳中日談判將暫結束

某方昨派飛機五架援偽匪軍

津當局對謀亂要犯秦心齋等將從嚴處置

中央社東京五日電　據此間獲悉，中日談判，有於一週內暫告段落之可能，而將華北特殊化及共同防共兩大問題，留待將來談判　聞日政府已決定，俟目前談判告一結束後，一其期約在張外長與川越第七次會見之後，一擬召川越大使返國，討論日本將來對華計劃之方針云。

●●●●●

南京五日專電　張外長與川越之第七次會見日期，迄今仍未確定，京中各界人士對將來會見之結果，多所揣測，莫衷一是，至日政府此次新訓令之內容，亦無確切消息，我當局皆以中日交涉之前途，其關鍵全在日方，故不欲作任何批評，至日方態度是否仍舊抑或變更，尤不得而知。但愈以日方如仍堅持原來主張，則中日問題決無解決可能。京中日人方面則認爲中日成立妥協之希望仍甚光明云。

中央社上海五日電　外長張羣五日晨由京抵滬，午後一時許赴段宅弔唁，當晚返京，據談，中日交涉，雙方意見，迄未能一致，交涉前途，尚難樂觀　與川越大使第七次會談日期，尚未約定云。

中央社上海五日電　張羣五日十二時夜車返京。

中央社北平五日電　關係方面五日接張垣來電稱，五日八時有某方飛機五架由張北飛綏遠陶林等地，協同匪偽軍王英金甲三部擾亂綏東。滂江方面亦集有多數飛機，對嘉卜寺之包悅卿騎兵，亦大批向百靈廟集中，有窺綏東之勢。包最近將赴百靈廟一帶視察。故日來綏東形勢，異常緊張，戰事有一觸即發之勢。

德王現整頓所部　偽軍擁飛机多架

張家口四日電　德王已返嘉卜寺，整頓所部，有調蒙兵移對綏北訊商都，又卓世海連日在張北與李守信會，張北機場現停機十三架，又某方二日由熱河續調兩聯隊至多倫，擬經寶昌康保赴商都，呂存義部亦將由寶昌赴商，聞匪擬一部由商都西取陶林，一越陰山取武川窺歸綏，有飛機十六架現停商都機場。

歸化五日電　綏蒙旗剿匪司令潘王，四日由四子王旗來綏謁傅作義，報告烏盟近情，並商防匪機宜，據稱，上月二十七日綏北偽軍五百餘由德王府經百靈廟，並攜有汽車二，大車三十，滿載軍火●會延毅四日由平地泉來綏謁傅作義，報告綏東情況，趙承綬連日與傅作義商綏東防務，暫不離綏，據稱察北偽軍近來調動甚忙。

北平五日電　綏東偽匪軍首領李守信，近令金甲三王英兩部匪軍二千餘名，進擾綏邊陶林興和兩地，匪兵每人僅發子彈二十粒，乃多畏死不前，李守信聞訊大惶，特令王英以機槍隊在後督促，包悅卿部蒙軍亦紛向寶昌張北移動，綏東形勢益趨緊張。傅作義所部對於綏邊防禦甚力，平市學生團體慰傳守土安民，誓死爲國。今晨電中央及行政院，請明令嘉獎。

南京五日電　阿王在京，見報載綏東形勢，至爲關心，四日晨九時電蒙政會代委長潘王詢眞相，下午復電傅作義探問綏東情形，日內當可復到，據巴文峻稱綏東緊張情形，辦事處未接有報告，如形勢果嚴重，平地泉與京方有相當電台，定可接到消息云。

程希賢昨日親訊　謀亂要犯秦心齋

中央社天津五日電　公安局長程希賢，五日下午三時親自審訊擾亂治安犯秦心齋，聞該犯供詞狡展，對不法行爲，堅不吐實，僅稱曾任直魯軍團旅長職，現賦閒居津，局方刻正嚴予追訊中，其餘兩嫌疑犯，一偽幼童一係赴秦處訪友者，與本案是否有關，尚在偵查中，程又談，秦犯雖供詞閃爍，但其圖謀不軌，公安局查有確實證據，將來如何發落，擬向宋請示云。

中央社天津五日電　津公安局偵緝隊會同德租界工部局捕獲之擾亂治安犯秦心齋及嫌疑犯，五日午後二時二人引渡公安局，由第三科審訊，當局對此案將從嚴處置。

田代定今晚宴宋　討論冀察各問題

中央社天津五日電　日駐軍司令田代，定六日下午六時在官邸設席款宴宋哲元及張自忠，陳覺生，陳中孚等，由橋本和知專田等作陪，聞對冀察各問題，屆時將有所商談。

南京五日電　綏遠各盟旗王公及青海左右翼盟旗王公二十人，將於下月二十日左右來京，參觀建設，蒙委會已準備招待。

中央社北平五日電　駐華北日軍演習完畢，各部隊五日分別返防，田代偕參謀長橋本五日午乘汽車返津，參謀和知亦於五日下午四時乘車回津。

中央社北平五日電　冀察政委會令，冀省府津市府以津東海河一帶港島綿長，匪跡出沒，將津縣至入直沽一段海河，劃歸冀海上公安局，仍隸屬津市府，就近監督指揮，原有五河公安局，著移保定。

重光昨離日赴俄　所負使命極重大

中央社東京五日電　新任日本駐蘇聯大使重光葵，將于五日晚啓程赴莫斯科就任，此間人士視重光所負使命非常重要，日蘇關係是否有調整之可能，全繫於重光之努力，其所負使命之重大，有如是者，蓋滿洲邊境雖時有小糾紛發生，但日政府最近對蘇聯之態度似已表示和緩，一般預料，日蘇關係最堪注意者當爲來春之發展。

中央社洛陽五日電　中委張沖來洛謁蔣事畢，五日午後離洛返京。

中央社鄭州五日電　第十軍軍長徐源泉奉蔣委員長電召，於五日由漢抵鄭，即赴洛，新十師師長楊渠統在西安謁張學良公畢，五日由陝飛返鄭州。

冀察稽查處撤消　已自四日起提辦結束

華北走私日來仍極猖獗

中央社南京五日電　此間據津訊，冀察稽查處於四日起提辦結果停止發售查驗證，又日來華北走私猖獗，津海關迭有破獲，走私商人刻均走避各處，又訊，冀察稽查處，自八月二十八日至九月廿三日止，共收查驗費一百七十七萬四千元，但冀察會據報繳者則不及十分之一，故宋哲元決即撤銷。

中常會昨通過　段祺瑞准予國葬　十二日總理誕辰推林主席報告

中央社南京五日電　中央五日晨九時開二十五次常會，到中委葉楚傖，馮玉祥，丁惟汾，周啓剛，張厲生，方治，居正，張繼等二十餘人，馮玉祥主席，通過關於黨務法規數件，並准蔣中正，馮玉祥，于右任，居正，丁惟汾各委員提議段芝泉先生贊成共和，再造民國，遽爾逝世，宜報哀崇，擬請予以國葬案，經決議通過，又下星期一中央紀念週，推馮玉祥報告，十二日總理誕辰，推林委員森報告。

要人先後致祭

中央社上海五日電　于右任，李烈鈞，五日晨由京抵滬，張治忠午後二時許亦抵滬，均係致祭段氏。

中央社上海五日電　蔣委員長四日電段祺瑞公子駿良云，上海吳市長譯轉段駿良先生禮鑒，二日電敬悉，昨發唁電，諒達禮次，老夫子令德考終，薄海永悼，中正行役在外，不克親臨視殮，除託鐵城兄代表致唁外，並已呈請政府優議追卹，以示崇報，吾兄孝思篤至，遭此大故，務望節哀自重，勉承公志爲盼，中正支（四日）印。

國府命令國葬

中央社南京五日電　國府五日令，前臨時執政段祺瑞，持躬廉介，謀國忠誠，辛亥倡率各軍，力贊共和，功在民國，及袁氏僭號，潔身引退，力維正義，節概凜然，嗣值復辟變作，誓師馬廠，迅遏逆氛，卒能重奠邦基，鞏固國體，殊勳碩望，薄海同欽，茲聞在滬逝世，老成凋謝，悼惜殊深，應即特予國葬，並發給治喪費一萬元，生平事蹟存備宣付史館，用示國家紀念耆勳之至意，此令。

段遺體昨大殮

中央社上海五日電　前臨時執政段祺瑞，二日在滬逝世，遺體於五日在私邸大殮，到蔣院長代表吳鐵城，汪主席代表褚民誼，及于右任，張羣，陳調元，張治忠，楊虎，李烈鈞，徐堪，張知本，薛篤弼，吳忠信，曾鎔甫，蔡勁軍，姚琮，錢新之，虞洽卿等，及日外相有田代表若杉，並佐藤，船津，暨段舊屬親友約二百餘人，由李思浩，吳光新，梁鴻志，屈映光等分別招待，段長孫昌世，次孫昌仁等，五日晨由津抵滬，隨同段子宏業，姪宏綱等親視含殮，午後二時舉行大殮，一代偉人，在哀樂與號哭聲中，從茲遂與世永別，往弔之賓客，由蔣院長代表吳鐵城，領導一一行禮，段靈櫬決暫停滬寓，安葬日期及地點尚待中央決定，以段氏國葬業經中常會五日決定也。

日人在并　強佔民房經過詳情　并當局公開發表

中央社南京五日電　日人在并強佔民房之糾紛，茲接并訊轉述并當局發表此事之經過，及房主控該日人等之訴狀，益足使此事之眞相豁然明瞭，茲分誌事件經過及呈控訴狀如下，據并公安局向該地記者發表談話，則此事完全由日人武田末雄及田中芳太郎而起，

強佔民房

緣并市陝司街有四號房屋一所，會於本年七月二十六日有冀人王俊德向房主接洽租賃該房居住，說定每月租洽十元，並言明須照章覓妥實鋪保，立具租房契約，始得移入居住，王某去後多日迄未覓到鋪保，乃以

欺騙手段

向街長聲稱，已租定該房，請街長蓋章，轉呈市政公所准予油刷門面，市政公所因有街長副蓋章，即照例批准，於是王俊德即着手修理門面，房主以其尚未履行找保立摺手續，拒絕修理門面，並聲明按晉省法令以房屋租人居住，如發現房客有

毒販賣品

情事，房產即須充公，你既係開藥鋪，又找不下鋪保，即不能佔我的房屋等語，從此王某即再未露面，忽於十月五日日人武田末雄，田中芳太郎二人强佔該房，房主恐係王俊德對日人有所欺騙，即先向日人說明此房王俊德說租未成，你們來住是何原因，該二日人不予回答，房主無法，

即找警察

先以口頭通知，該二日人仍不答復，乃以書面通知，該二人乃擲地不閱，旋雖將書面通知照抄一份，但仍佔據不走，經交涉二十餘日之久，該二日人始終盤據不走，公安局始按强佔民房有礙秩序，於十月二十七日將該武田末雄連同

房主訴狀

護送鄭州日本領事館法辦，此是案經過之詳情，至房主呈控該日人等之訴狀，則稱本市按司街四號有房院一所，前有王俊德者，一口頭接洽欲租用此房，並謂先行油刷門面，取具妥實鋪保，乃時經月餘，該王俊德對於立約找保等手續，

並不履行

近且潛逃不面，本房主正擬遷入自住，突於十月五日有日人武田末雄及田中芳太郎二人搬入該房中，盤據不去，聲稱久住，擬設商店，本房主以其無理取鬧，硬令速退出，該日人態度强硬，非佔不可，屢次催令退出，概置不理，經本房主家將其傢具移置房外，該日人又强行搬回

交警保管

應請貴局即速派警勸令搬出，否則爲維護產權計，即行以自力排除之，屆時如有妨害公安之處，亦所難顧，特先聲明，再該日人强佔房屋妨害他人行使權利，實屬有犯刑章，即貴局無管轄權，亦應移送有管轄權之日本領事館，

目前嚴重之糧食問題　各部所擬應付方策已有端倪　俟再經一次集議可完全決定

中央社南京五日電　目前嚴重之糧食問題，經財實內軍各部及中央信託局，根據各方報告及調查資料，各就其主管事業範圍分擬應付方策，業有端倪，兩日內可全部完成，定九日或十日仍在財部開第一次會議，俾彙合成爲一通盤計劃，呈請政院核定施行，此計劃內容，側重下列兩點，一，過去各部對糧食問題措置，雖俱見成效，惟連絡工夫尚須改進，現擬將財部之辦理糧食運銷，實部之辦理農倉，內部之辦理積穀，中央信託局等之辦理糧食購儲，連絡成爲中央統籌糧食之通盤計劃，使各部工作，既無重複抵觸之弊，且能相互合作，運用敏捷，各部局此後各就其主管事業，對糧食問題措置，將分施途何通盤計劃中其所負責之部使命，二，設全國糧食運銷局，爲解決糧食運銷之根本辦法，惟此事規模甚大，非一蹴可就，各部局分擬之應付方策，同須以籌設全國糧食運銷局爲原則，但須顧及目前糧食之嚴重事實，務能輕而易舉，期施行既無困難，又易奏效，至二十一年米穀應并國內流通之舊令，應否修改，及各省須布禁糧出口之單行辦法，應否撤銷，在該項通盤計劃核定施行後，均可具體解決。

社評

已到最後自救的一幕

事實上已顯示給我們：日方並無意輕啓戰端，只圖維持這種不和不戰的局勢，儘量施展那偷天換日的鬼蜮伎倆。所以一面堅持其「既定方針」進行交涉，一面利用危疑中的現勢，製造所謂已成的事實，迫我屈辱俯就。現在日方公然以大批軍火，供給察北偽匪軍，大舉進攻綏遠；而在平津一帶之日軍，復集萬餘之衆，到處演習，强佔我民房，擅自穿行平市，此等行爲，何一非侵害我主權，破壞我行政完整之事實！又如太原事件之無理狡賴，阿額兩旗及綏包幷青等地特務機關之設置，皆爲日方在華北控制操縱，肆無忌憚，企圖造成恐怖與「特殊化」的分離局面，以遂其割治吞併的野望。

今張外長與川越大使第七次會見，尚未約定，而日本所要求之「華北特殊化」，則已在危迫中燃放其毒氣了。在我們整個領土的範圍以內，對方予取予求，任意橫行，尚有何國體之可言？事至今日，退必自滅，進猶可保，敷衍的自殺政策，已不可苟延片刻；易詞以言，即我們還是下決心維護領土和主權的完整呢？還是再作進一步的退讓呢？目前，即使我們再行容忍下去，敵人的血欲也要加在我們的頸項的！在這艱危的時節，我們爲保全民族的生命計，只有發動實際的自衛行動之一途！最近軍委會副委員長馮玉祥氏在生活星期刊發表「我們如何才能自立」一文，對目前所處的情勢，觀察極爲透徹，茲節錄一段如下：

「我們現在所處的情勢，正像一家子遭遇到强盜的搶劫。强盜如尚未進到我們的屋中，有時間容許我們從櫃中拿出手槍，迎抗上去；假如事實上連這一點時間也沒有，强盜已經在屋內動手搶劫了，那末，我們手邊如有棍棒，就只應操着棍棒打上去。甚至連棍棒也沒有，手邊有個茶碗，就只應拿着茶碗打過去。甚至連操棍棒拿茶碗的時間也沒有，那末當振臂一呼，張開兩個胳膊，握起兩個拳頭，拚死去和他們敵抗，以保護我們的生命和財產。如此集中全家力量，作一英勇的鬥爭，强盜也未見得就能操勝算。何況我們事實上並不是手無寸鐵的？」

此種論斷，可謂入木三分。我們爲了生存，必起而自救，如果一任敵人危害，則亡國滅種的慘禍，牛馬奴隸的下場，就要逼於眉睫了。須知，亡國而亡於實力之不濟，乃是光榮的亡；暫時的亡，有此英勇的血氣，總有復活的一天；亡國而亡於苟且偷生，遲疑莫決，即是自求滅亡，永世的亡，絕無死裏求生之望！

現在華北風雲險惡，情勢日亟，非自救無以圖存，非自助無以自保。我們的救亡計，願政府當局速即宣示保全我們身家性命的國策，以釋羣疑；尤望國人抱定爲國犧牲的決心，爭取民族獨立自由的最後生機！冀省名流李建勛，何基鴻等四百八十五人，隔昨曾聯名電京，籲請政府，略謂：「華北人民爲中華民國人之一部分，毫無特殊可言，華北人民愛護國家與其他部分同一熱烈。請政府堅決拒絕「特殊化」之要求，」願與全國民衆爲政府後盾，保持領土與主權之完整。」此言確足代表華北一般民衆之要求。我們這種悲痛自救的呼號，不是僅爲華北的安全，却是促了整個民族自決生死的大計！（樊幼嶽）

羅斯福獲選　我國人士均表快慰　此後當以堅決態度謀世界和平

中央社南京五日電　美國總統選舉初選結果，現已判明，現任總統羅斯福取得選舉代表之絕對多數，十二月十日複選，當選自無疑義，此項消息傳來後，我國人士均表欣慰，據熟悉國際政治者談，羅斯福英勇有爲，不獨爲美國之特出總統，抑亦現代世界有數之大政治家，自一九三三年就任以來，斷然施行新政，恢復經濟繁榮，雖其成功尚未大著，然其卓識毅力，要有足多，在外交方面，羅氏揭櫫善鄰政策，偏重保守，頗少積極建樹，歐亞風雲在此時期，亦最爲險惡，此蓋由於羅氏致全力於內政改革，且在下屆總統選舉之前，例不能無所顧慮也，茲者，羅氏獲得連任，內政改革亦逐漸完成，此後四年當能運用全力，以堅決的積極的態度謀世界之和平，東亞安甯，實利賴之，吾人拭目俟之。

羅當選後行政問題

中央社紐約四日哈瓦斯電　據一般觀察家預料，羅總統在此次競選中所得票數較之一九三二年大爲增加，此其結果，將在內政外交上產生重要影響，就內政方面言之，羅總統所行經濟政策，曾有若干項措置，被最高法院判爲違憲，今競選結果既已證明人民對總統信賴有加，故今後羅斯福之經濟政策，自當益加增强，關於外交方面，歐洲時局如斯，總統自亦將採行較勇敢之政策，以資應付，若干人士并以爲總統或擬將現行中立法至明年二月底滿期，予以修改，俾禁運軍火辦法，不復籠統施諸交戰國家，而無侵略國與被侵略國之分云、至關於三十三州州長選舉形勢，民主黨之目前所得結果，已在十二大州中獲勝，其他十四州中亦佔優勢，共和黨則僅在兩州獲勝，在三州中佔優勢而已。

首都鐵路輪渡　三年來營業極佳　平均每年盈四十萬元　明年底可將英債償清

中央社南京五日電　首都鐵路輪渡通車，已達三年，營業極佳，計第一年度收入五〇三八八五元餘，第二年度，九零八六一零元餘，第三年度，八六七五七六元餘，共爲二二八零零七二元餘，除支出外，淨利一四八三零九元餘，再除利息盈餘爲一二零二七一五元餘，平均每年四十萬元，連年均按期償還英庚款借款本息，原借二百五十餘萬，現已還本二百七十餘萬，尚欠七十七萬餘，二十六年度即可全部償清。

何鍵昨過漢返湘　據談萬一賠累由兩省府補助　湘米運粵旨在調節民食

中央社漢口五日電　何鍵五日午十一時由京乘機抵漢，下機後，即赴漢辦事處休息，並晤何成濬，相談甚久，當晚八時半即乘車返湘，據何氏左右談，長沙綏靖公署經何四次電請撤消，已蒙中央允准，湘米運粵銷售，旨在調節民食，不容商人從中屯積操縱，萬一運銷賠累，由兩省政府補助，若有餘利，兩省府亦得酌徵公益金云。

義教人員講習班　昨舉行畢業典禮　顧樹森報告注意四點

中央社南京五日電　義教幹部人員講習班五日上午行畢業禮，到學員等二百餘人，王世杰，段錫朋均參加，首由班主任顧樹森報告辦理經過情形，并勉以辦理義教師資訓練應注重精神與體格兩種訓練，繼由王致訓，除勉盡力推行義教外，并希望對訓練師資工作，應注意四點，一，服務精神，二，專業精神，三，進修，四，創造　并由王發給各員證書，即禮成。

白崇禧擬先入京再出國　王寵惠昨抵滬發表談話

中央社上海五日電　王寵惠，林雲陔，前赴粵參加胡國葬典禮，五日午後四時由港乘格拉新拿輪北返抵滬，滬市金庫長吳子祥，王祕書馮執正同來，據王談，抵粵後，桂當局曾電邀前往，以時間匆促，未行，白崇禧稍緩即北來，擬先入京，再行出國，余暫不他往云，林定六日晚返京，據談，粵審計處業於一日開始工作。

阿王昨晚由京赴滬　轉杭州遊覽

中央社南京五日電　阿王定五日晚乘夜車赴滬轉杭遊覽，蒙藏委會派處長楚明善，隨同招待，阿王擬於返京過滬時，稍作勾留，約下星期一二可返京，阿王五日晨訪蔣作賓，午應羅桑堅贊之歡宴，晚復出席翁文灝之歡宴，何鍵五日晨飛漢，稍留即返湘，料理省政。

章嘉離并赴五台山

中央社太原五日電　章嘉五日偕隨員八人赴五台山，在山勾留一週，將赴各盟旗宣化。

蔣電謝獻機代表　祕魯僑胞對蔣異常愛戴

中央社南京五日電　蔣院長五日電京申謝獻機代表云，南京獻機委員會轉各獻機代表均鑒，承於三十一日蒞集首都舉獻飛機，中正遠在汴洛，不克躬親接待，特感激之餘，莫名欣歎，除委託何部長敬謹致答外，特電申謝，並請向各地捐機同胞，代達誠摯之謝忱爲感，蔣中正卯。

中央社上海五日電　祕魯民醒日報總編輯李耀潤，五日乘林肯輪返國抵滬，據談，該地約有僑胞一萬人，智識較上人爲高，均從事商業，近年經濟情形較過去爲佳，學校有三所，對祖國現已統一，非常興奮，對於勞苦功高之蔣委員長，非常愛戴云。

夏季農作物產數字　中央農業實驗所之估計

中央社南京五日電　本年農產豐收，在最近五年中爲最豐之年，茲據中央農業實驗所估計，本年此項夏季作物產量之初步數字如次　秈粳稻九〇三，三一七，〇〇〇市担，糯稻九一，四一三，〇〇〇市担，高粱一五〇，〇三一，〇〇〇市担，小米一四〇，六六八，〇〇〇市担，糜子三〇，七〇九，〇〇〇市担，玉米一二八，三二一，〇〇〇市担，大豆一〇六，四〇〇，〇〇〇市担，番薯三七四，八五八，〇〇〇市担，棉花二一，一三，〇〇〇市担，花生五四，九一四〇，〇〇〇市担，芝蔴一七，八九〇，〇〇〇市担，菸葉一二，七四〇，〇〇〇市担。若與去年收穫作物數量比較，則本年各項作物，除糜子本年較去年減三分之五點六，及玉米減六點三外　其餘各項本年均較增加，其增加百分率如次，秈粳稻三點八，糯稻一點三，高粱一〇點七，小米二點二　大豆二五點九，番薯零點九，棉花四七點四　花生二二點一，芝蔴一七點三，菸葉零點八。

陝軍克復打拉池　盤據曹家窪之匪被擊潰退　偽第四師師長陳東升陣亡

中央社蘭州四日電　■國軍三十一日晨向靖遠東六十里之打拉池進剿，在小水里三百戶一帶，與偽四軍十一，十二兩師相遇，經猛攻至晚即捷復該處，俘匪數十，獲槍二十餘，殘匪向打拉池潰竄，國軍跟追前進，一日已克復打拉池，■國軍日昨向盤據靖遠脫烏堡曹家窪一帶之匪約二千進攻，經猛擊後，匪即潰退，斃匪數百，俘七十餘，獲槍五十餘，國軍現仍繼追中，■四師偽師長陳東升，亦被擊斃，該匪係賀龍部偽第四師，靖遠古西安州東北陡溝之匪，被國軍擊潰，斃偽連長以下十餘，獲槍八支。

甘剿匪軍捷音

中央社蘭州五日電　毛徐蕭賀殘部竄集在靖遠縣境，經國軍猛擊，一部份已渡黃河竄擾景泰一條山一帶，頃悉，該匪有向北竄企圖，國軍馬部在永登一帶佈防，嚴備堵截，未渡河者日來經國軍追擊，斬獲以千計，竄匪大部向東北方甯南各地潰走，茲誌前方捷報如次，一，國軍三日晨由靖遠東高台子小河子陳家灣之線，向麻春堡潘家莊一帶匪陣地進攻，匪憑工事頑强抵抗，經國軍官兵奮勇衝殺，匪不支潰退，我軍遂佔麻春堡葫蘆溝東家水潘家莊之線，其麻春堡東北高地爲七十五師最堅固陣地，亦經國軍迂迴猛襲後攻破，匪向東北潰竄，是役斃偽團長一，匪兵數百，俘二百餘，獲自動步槍三，步槍百餘，據俘匪供，徐海東僅以身免，國軍刻續向東坡攻擊，一匪約二三千犯靖遠古西安州全西南小河子一帶，掩護其大部向東北逃竄，國軍二日晨進佔靖州以東百吉村等處，激戰至午，匪突北竄，國軍即克復古西安州城，及附近各村，斃匪三四百，俘獲甚多。

國府命令

中央社南京五日電　國府五日令，一，長沙綏靖公署著即撤銷，此令，二，茲修正僑委會組織法第六條條文公布之，此令，三，茲修正蒙藏委會組織法第九條第十五條條文，公布之，此令，四，茲修正振委會組織條例第五條，第九條條文，公布之，此令，五，茲修正考選委會組織法，第六條條文公布之，此令，六，國大代表選舉指導員何成濬呈辭，何應免本職，此令。

長江水位日見退落　滬漢有擱航之虞

中央社上海五日電　江海關接長江沿岸四日水位報告，漢十一呎一寸，潯十一呎九寸，安慶十呎，蕪八呎，鎮十一呎三寸，平均每日退落約三四寸之譜，以現勢而論，漢航運祇能維持半個月，即有擱航之虞。

中央文化事業計劃委會　昨舉行六次會

中央社南京五日電　中央文化事業計劃會，五日開第六次會議，討論該會美術戲劇禮俗教育新聞出版語文史地八種研究會送請核定之案件共十餘起，因時間所限，未完竣，並通過組織音樂研究會，其餘各案將再開七次會議繼續討論。

孔祥榕昨日午後抵京　即晚赴滬謁孔

中央社南京五日電　孔祥榕五日下午三時半由濟抵京，即訪秦汾報告三省黃河安瀾大會在濟舉行經過，及舉行三省防水會議情形，即晚赴滬謁孔祥熙報告並請示。

劉鎮華在京養疴

中央社南京五日電　劉鎮華於前日奉中央派赴漢代表致祭楊永泰時因哀慟過深，神經頓受刺激，待返京覆命後，遂感不適，即啓程返省調養，追抵蕪時，病勢轉重，乃返京延醫診治，聞劉氏現寓陵園新村熊式輝私邸，每日延請中央醫院醫生前往診視。

粵防空展覽會 定廿日開幕

防空會本月中旬可成立 宋子良設禁烟辦事處

中央社廣州五日電 粵防空展覽會，定本月二十日開幕，內容分積極消極兩部，陳列防空器械及各種模型，使民衆對現代立體戰爭常識有深刻印象，又粵防空會經商定本月中旬成立，由粵綏署，四路總部，省市府，警察局等，及民衆團體共同組織，并擬由黃慕松兼會長，曾養甫，徐景唐分兼副會長。

中央社廣州五日電 粵禁烟監督宋子良，決設辦事處，監督烟禁，該處組織章程，已呈奉禁烟總會核定，日內遵章成立。

中央社廣州五日電 粵漢路副局長王仁康．七日晨偕書幫辦出巡粵路全線，粵漢路辦事處五日開投黃埔支線工程，決最短期間興工，省禁烟會議決，外來烟民，須遵章具領普通限期戒烟執照，方許吸食，如違嚴懲。

粵商檢局在汕頭設分處

中央社廣州五日電 國民經濟粵分會農工業調查委員會，定二十日前成立，十五日前派員出發調查，該會設委員若干人，正副主席各一人，工作期間暫定兩月。

中央社廣州五日電 粵商檢局呈准實部在汕設分處。

中央社廣州五日電 財部派李榮凱曹仲植入桂視察災，李曹五日乘海元輪抵粵，日內赴邕。

黃慕松曾養甫 昨在香港之酬酢

定今晨乘專車返省

中央社香港五日電 黃慕松，曾養甫五日上午九時赴思豪酒店出席各教育社團歡迎會，十一時赴金陵酒家出席各商業團體歡迎會，十一時半返香港大酒店休息，下午一時應羅旭和等紳商歡宴，三時出席銀行界歡迎會，四時半出席華商總會歡迎會，六時崇正總會歡宴，八時西商會歡宴，明晨專車返省。

馬來亞三州府 華僑學校統計

共一千一百七十七所

中央社南京五日電 僑務會息，頃據調查馬來亞三州府共有華僑學校一千一百七十七所，計星加坡六百三十五所，檳城四百十六所，馬六甲一百二十所，教員人數男七百九十六人，女三百八十一人，中文教員多爲僑胞，英文教員則以馬來亞出世佔多數。

旅美僑胞 國選順利

鄭占南昨日返滬談

中央社上海五日電 中委兼僑委會常委鄭占南偕鄭堅，李繼淵五日晨七時乘林肯號返滬，鄭談，奉命赴美，監督華僑國選代表，一切均照中央規定進行順利，旅美僑胞約七八萬人，現狀較以前爲佳，本人擬留滬二三日即返京復命。

榆昨初雪

中央社蘭州五日電 蘭垣五日晨起大雪紛飛，午後復現霽色。

中央社榆林五日電 榆林五日午大雪落地，即消，爲今秋初雪。

中航機昨首次飛港 載客六人

中央社上海五日電 中航公司在港設站，首次班機五日晨六時半飛出，載客六人，郵件數十公斤，該公司總經理戴恩基，董事畢克斯璧同往視察。

中央社香港五日電 中航福建號機，五日晨由滬南飛，下午二時三刻抵港，正式降落啓德機場，滿載搭客六人，該公司總經理戴恩基，董事畢可斯璧同來，港督郝德傑親蒞機場參觀，該機旋於三時一刻載客三人離港飛省。

世界職業網球家

今日出場表演

鐵爾登等昨日到滬

中央社上海五日電 世界職業網球家鉄爾登梵思斯及夏泊小姐，一行三人，五日晨七時乘林肯總統號輪抵滬，鐵梵兩人，身材碩長，精神飽滿，准六日下午一時出場表演，夏泊小姐因滬無職業女選手，無表演機會，三人定六日晚十二時登原輪赴港，據鐵在輪次談，本人初次來華，極爲快樂，又謂，本人七歲時即開始網球運動，至今仍繼續努力云。

日陸省主張 廢除黨政

政友民政兩黨反對意見堅決 風潮嚴重或將因此引起危機

中央社東京五日電 日本陸軍方面最近發表意見主張廢除黨政，政友民政兩黨對此主張之反響，現日趨堅强，關於集會鞏固保護立憲政體共同陣綫之活動，現頗强盛 內閣各黨黨員亦宜示擁護黨政之決心，政界方面此種不安之波浪，現益趨擴大，但據一般觀察，上述問題旣頗爲嚴重，如排除黨政之意見，再蔓延，則將僅使保護黨故之決心，愈見高漲，或將此引起危機，故於來春舉行之下屆國會季節未休會前，反對方面似不致更發表反對黨政之意見也云。

西政府軍將頒 總動員令

與叛軍決最後勝負 叛軍進抵加拉班恰爾鎮

中央社馬德里四日哈瓦斯電 國務會議頃開會，將各處前綫戰況加以研究，一般人以爲政府不日當頒佈總動員令，以與國民軍決最後勝負，政府軍司令部頃于今晚九時二十分廣播通告稱，依照陸軍部所發命令，京城一帶居民所有卡車當於今晚十時一律繳出，以供軍用，違者視同叛黨云，陸軍部頃亦通令民團團員凡在假期中者，一律歸營，聽候調遣，又陸軍部於九時四十五分發表戰報，承認叛軍向馬德里南面壓迫，但謂政府軍現仍竭力抵抗云，日來國民軍所屬飛機，繼續飛至京城及近郊一帶，汽笛報警之聲，不絕於耳，國民軍飛機旋拋擲炸彈多枚，其中數彈落入京西加拉朋卻爾鎮之陸軍醫院。

中央社塞維爾五日路透電 國民軍已進抵距吉太菲三哩之加拉班恰爾鎮，該鎮距西京中心亦約三哩。

德衆議院 陸軍委會開會

國防總長達拉第出席報告

中央社巴黎四日哈瓦斯電 衆院陸軍委會，於本日開會，由國防總長達拉第出席報告，首謂，法國人士倘能相率赴東北邊境設防地帶遊歷，考察邊界防衛組織，則當咸爲之欣慰，良以東北邊防異常鞏固，無從飛越而入，法國在此一方面安全已有保障，固屬有目共睹者也，達拉第繼述法比邊界以前所建造之防禦工程，以水壕爲主，此後當新築防禦工事，其在爾士巴塞爾城與荀山附近一帶，亦完成此等防禦工事，共需經費約五萬萬佛郎，政府現將要求國會予以通過云，達拉第繼又宣佈，政府擬採行青年强迫軍訓制度，凡男子年屆十八歲而未入伍者，應强制加入教練營，受短期之訓練，未滿十八歲之青年，則應在學校內規定以體操爲必修科，此項軍訓制度，不久當由政府決定法律，提交國會通過，此外達拉第更宣佈，政府前依據本年七月間通過之法律，實行軍火工業收歸國有，實施情形，頗爲圓滿，向來軍用工業集中一處，一遇戰爭，殊有不便，今後依據該法律，可在全國各地分散設立軍用品製造廠六百家，自可不至復有困難云，述及德國軍備現狀謂，其最大缺點，新兵徵募人數過衆，故會經訓練之軍官頗慮不敷分配云，最後達拉第又述及政府禁止各處兵營內販售共產黨機關報人道報，大抵由於該報每日登載士兵反對上級軍官之來函，故不得不加以禁止，又謂，凡在軍隊中作不正當之政治活動，或鼓動兵工廠罷工，均當在禁止之列云。

凡拉蒙

立止一切疼痛

Veramon

Schering

書齋久讀 頭痛發作 服凡拉蒙 立即安樂

各大藥房均有出售

眸凝秋水意托微波

在我們詩詞中間有不少此類語句足見明眸善睞秋水爲神幾千年來已爲美之必要條件矣此條件現仍如是後亦如是但眸何以明蓋臟腑潔清之結果也苟體內污物壅滯必至目呆睛黃了無生氣矣所以要清澈晶熒之美眼必須保持內腑之潔淨玲瓏清導丸即爲適應此項用途之妙品也

清導丸爲韋廉士醫生藥局奇效之潤腸劑環宇馳名因其藥性和平而功力確切能清內腑并促其履行排洩廢料之職務焉不僅有造成明眸美眼之功效更能使人精神健旺容光煥發口氣芬芳對于日常工作不感疲倦厭煩請不時吞服一劑清導丸俾身體常佳容貌常好可也

清導丸各藥房皆有出售或逕向上海江西路四五一號韋廉士醫生藥局購買每瓶大洋七角六瓶三元五角郵力免收

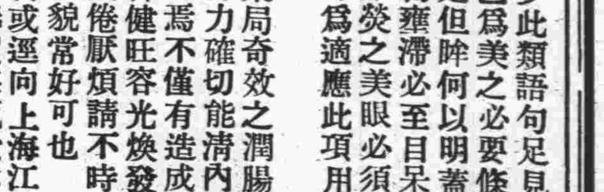

青島市立中學校友會啓事

逕啓者本會現已正式成立所有歷屆高初中畢業同學暨曾在本校肄業一年以上之同學皆得爲本會當然會員查本校成立十載於茲同學分散各處深恐調查難周敬希諸同學開示姓名，籍貫，畢業時期，現任職務，及現在通訊處，務於最短期內函知本會登記以便聯絡而盡互助之誼爲要

通訊處：青島市市立中學校友會

青島唯一之

青年商業補習學校 續招新生

英文，數學，日文，商科 各招新生四十名

學費每科每月二元

凡各校學生減收五角

校址江蘇路八十七號

綢貨衣料部？照碼六扣？

各種坤大衣呢？照碼七扣

玉春號綢緞百貨商店

第二批秋冬新衣料運到繼續犧牲

敬請各界參觀比較

地址高密路

電話五八零六

白送

優待主顧提倡國貨

凡購上海五洲新固本皂一塊外送贈品皂一塊每位限購一塊

每日午後一點鐘起四點止

只限兩天

犧牲每塊一角五分

青島國貨公司

菊花大展覽　歡迎參觀

三週紀念白送國貨

每日下午二點，當衆抽簽，公佈號碼，
昨日發票號碼末一字，與簽號相同者，
一律白送、

皮膚清潔
衛生
人人愛慕

滅疥油膏

專治一切皮病。

如有皮膚疾病如疥癬濕疹癢瘡癩痢等速搽滅疥油膏能立止奇癢迅速治療不傷皮膚不污衣衫、尚有瓶裝滅疥油分七十五克蘭姆及一百五十克蘭姆二種

BAYER
拜耳
十字商標為良藥之明證

青島明華銀行債權團公告

案查青島明華銀行抵押放款部份以該行存單向該行抵項借款存欠互相沖抵尚有餘存者計有李于記等五十七戶本團結束在即自應分別另辦交割手續藉清帳目惟查各戶中有住址不明者或有住所變更者一切文件無從送達用特開列戶名如後登報公告務望各該戶即日攜帶抵押品存證及取款印鑑前來本團（太平路博物館）辦理交割手續幸勿遲延自誤是爲至盼特此公告

計開

李于記　王書堂　孫宗瑞　傅翰臣　潘世祥　趙鳳昌　郭妹　王鶴增　青年會　孫裕芳　劉素玉　朱俊臣　熊錦華　吉梅五　牟昭瑞　徐寶珍　高清源　曲瑞翎

孫桂茂　朱源生　孫旱祥　潘正儒　陳雅泉　曲君貴　潘世祥　倪希孔　畢藝友　馮祥青　董雲笙　張鳳鳴　劉樹順　孫子良　曲會芳　楊佑臣　任世山　許文達　李海緒

潘世祥　曾明彰　孫桂茂　李鵬雲　麥鼎華　梁學彬　王書升　德仁堂　宗明禮　王劍英　武書光　許文達　高永寵　陳雲讓　劉東海　郭譽吾　馬鳳儀　陳雅泉　邵恩榮

青佩蘭

中華民國二十五年十月二十九日

青島照像業同業公會啓事

本公會爲劃一同業之照像價目特規定市內原價（新定價目表各同業均有）小鮑島東鎮四方滄口一律八扣自十一月五日一體施行所有同業間以前所發出之優待券限於十一月十日以前請各顧主速持向各原發照像館照像仍作優待價用過十一月十日一律作廢恐各界賜顧諸君未能週知特此聲明

交通銀行招租房屋廣告

一，商店房屋
中山路門牌第四十號房屋全部（國華銀行原先行址）
湖北路門牌第二十號樓下房屋
泰山路門牌第五十六號（華美汽車行行址）
萊陽路門牌第七號內二號及四號平房二座
金口一路門牌第四十四號樓房一座帶暖汽
禹城路門牌第五十號樓上房屋
正陽關路門牌第三號樓房一座附帶傢具
萊陽路門牌第十一號樓下房屋
萊陽路門牌第十三號樓房一座

二，住宅房屋
正陽關路門牌十號樓房一所
中山路門牌第三十六號三樓住房一部
龍江路門牌第六號樓下住房一部
龍江路門牌第八號樓下住房一部附帶傢具
萊陽路門牌第十九號樓房一座
海陽路門牌第八號樓房一座設備暖氣及傢具
龍江路門牌第十九號房屋

如欲承租請向中山路本行信託部接洽

環球齒科醫院啓事

逕啓者本院爲提倡大衆口腔衛生　樽節個人經濟　特印就常年診牙證四種　分甲・乙・丙・丁，甲種　爲團體常年診牙證　乙種爲家屬常年診牙證　丙種　爲個人常年診牙證　丁種　爲學生常年診牙證　以最少之低價　口腔可得常年之保障　茲將詳章列左

（甲）團體　A二十人每年三十元　B五十人每年六十元　G百人每年百元
（乙）家屬　A常年三十元　B五年五十元
（丙）個人常年十元
（丁）學生常年三元

利益
免費每月洗第一次
免費每月檢查二次
免費醫治牙病
免費拔除患牙
持證至上海蘇州分院同等待遇

總院　湖南路四四號
第一分院　上海北四川路八一一
第二分院　蘇州觀前街一七三號

旅行時不可不備的珍品

大炮台

另有三炮台出售

製法精良　香味清幽

馳譽全球六十餘年

CA 473

延年益壽

某翁七秩大慶其外孫以華大寶利鰲魚肝油一瓶敬獻。翁欣然曰余在壯年時。體質虧弱。咳嗽頻興自服華大寶利鰲魚肝油後便覺精神百倍日臻健康此品誠余得登壽域之良伴回思往事不勝欣幸今日得此。如仝至寶。

各大藥房均有出售

美國華大寶利大藥行精製

中國華納公司經理

山東經理總批發 青島萊陽路十號 聯合貿易洋行

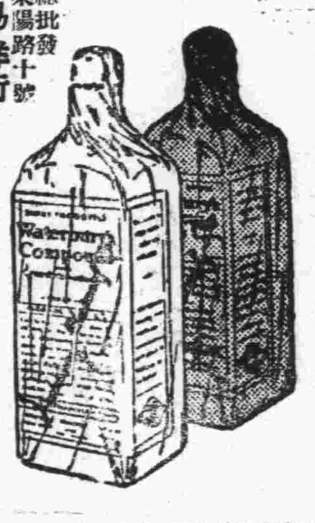

華大寶利鰲魚肝油

有純淨及含鐵質二種 大瓶十六兩 小瓶八兩

WATERBURY'S
Compound

2

兜安氏補血清毒葯

花柳皮病小則損名譽大則喪生命且有絕嗣之憂兜安氏補血清毒葯功專清毒對於花柳梅毒濕疹膿瘡及一切皮病服必有效誠自療之良葯

上海兜安氏西藥公司啟

藥房均售

味の素

▲純結晶体 老牌調味品

▲冠絕同類 銷路遍世界

鮮

真鮮

鮮極了

調味聖品

（味之素）

無論甚麼湯菜、一用味の素烹調不但增味可口、而且手續簡單又不費錢、味の素眞是廚中不可一日不備的要品、

(O—501)

德國內分泌大補劑

壽爾康

現時代的新青年 必須具備：靈敏的腦力—健美的體格 方可着々勝利 事々成功

君因思想過度而神經衰弱乎？君因手淫斲傷而陽萎遺精乎？德國內分泌補劑「壽爾康」，具有補腦補血補腎三大補力。凡神經衰弱，陽萎早洩，夢遺滑精，月經不調，貧血虛弱等青年男女之流行病，服之無不立見特效，如年老體衰精力無能者服後回復少壯之精神。

請即向上海江西路二六四號柯爾登洋行索閱詳細說明書

青島總經理 濟成大藥房

各大藥房均有代售

本品行銷世界，已具有數十年之歷史，凡有子女之家，多採用本品為其營養之料，因其所含維他命及礦質，最適合於兒童之滋補，由此造成之健全活潑兒童，已不知其凡幾，其成績之優異，於此亦足徵信，愛護子女之父母，宜每日按時給與「司各脫乳白鰲魚肝油」，幸勿亂投雜品，勞而無益，是不可以不三致意焉。

中國總經理 英商十內門洋行有限公司

藥房均售

司各脫

乳白鰲魚肝油

劉宗遠大夫包戒鴉片

廣告

無論多年的鴉片，白面，嗎啡等癮均能（一星期）內斷淨戒後永不想吃吃烟則吐戒時能照常作事不受絲毫痛苦凡欲戒癮者或曾戒過幾次而不能戒斷的請速來一試

注意 戒不斷不收醫藥費用

診所濟寧路八十一號

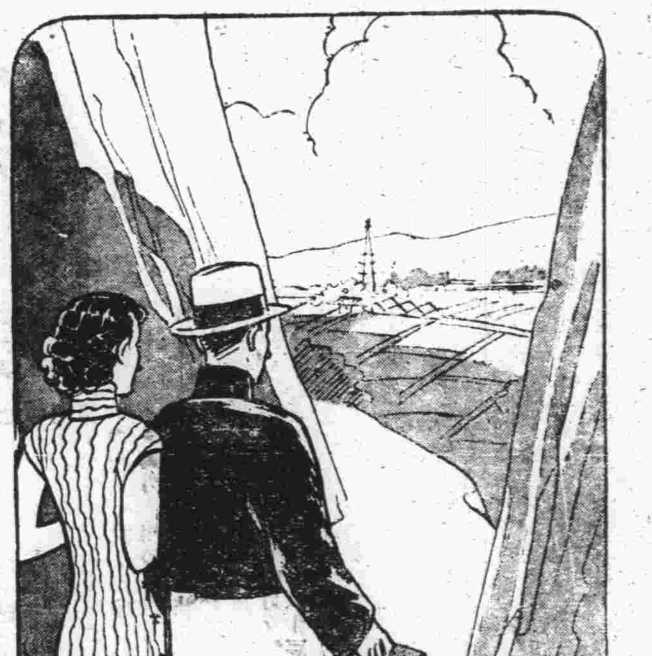

秋季旅行 携帶

能維雅

保護皮膚 增添遊興

秋高氣爽。及時旅行。樂趣盎然。但登山涉水。風沙飛揚。有害皮膚。故於出門前請帶能維雅。因本品含有德國專利藥物「有則靈」。實能深入皮內。發生營養強壯滋潤潔淨作用。使肌膚健康美觀也。

各大公司藥房均有出售 每試用盒祇售一角五分

能維雅由汗腺深入皮內之情形

總經理 青島商行 青島中山路湖南路口

本市新聞

各機關昨日 哀悼段芝泉逝世 下半旗一天

合肥段芝泉功在黨國，日前在滬逝世，國人莫不哀悼，國民政府特於四日通電全國各機關，飭於昨（五日）日下半旗一天，本市市政府接到前項通令後，當即轉飭所屬，一體遵照辦理，茲將國府原電，探誌如下。

電文

青島市政府鑒，段芝泉先生，功在民國，現病逝滬寓，全國各機關應於本月五日下半旗一天，以誌哀悼，仰即遵照並飭屬一體遵照，國民政府支印。

自費赴國外留學 領教部證書始可出國 教育部訓令教育局 教局轉飭各校知照

教育局昨訓令各學校云，案奉教育部二十五年發留拾，第一六〇二一號訓令內開，「查自費學生留學，必須資格與部頒國外留學規程所定標準相符，及其留學經費與其本人一切行為有確實保證，經部核准發給留學證書後，始可出國，行抵留學國後，並須於二星期內將所領留學證書向駐在國管理留學機關呈驗報到，前據駐日留學生監督處呈報，赴日留學自費生，內有未領留學證書即行出國者，亦有領得留學證書而未向該處呈驗報到者，請予設法制止，等情，當經核示對於此項學生之留學資格及其留學學歷，絕對不予承認，並經通令各省市教育廳局暨各專科以上學校，對於擬赴日本自費留學各生，剴切開導，務令於出國前，遵章請發留學證書，出國後，即將所領留學證書向駐日留學生監督處呈驗報到在案。茲復據該處呈報此項未領留學證書出國之學生，仍未能完全制止，且有於畢業後，請由該處證明其留日學歷等情，查此項學生，其留學資格既未經本部承認，該處自不能證明其留日學歷，該生等返國後，其畢業證件本部並不准其登記，欲就公職，即無資格可憑，此種利害關係，應由該局遵照前令，對於所屬學校擬赴日本自費留學各生及其家長詳密闡明，以重法令而免流弊，此令」等因，奉此，除分令外，合亟令仰知照，此令，（玲）

山大體育主任 宋君復 昨晨赴滬

山東大學體育部主任宋君復，於昨（五日）晨七時二十分，乘膠路五十一次車西上轉滬，聞宋氏此次赴滬，係出席全國體協董事會議，約一週左右，即可返青云。 玲

青年會舉行 迎新大會 七日晚七時

浙江路青年會本屆徵友結束，所有新徵會員，應循例開會，以資接洽，特分函各會員云，逕啟者，本屆徵友蒙台端參加為會員，本會無任歡迎，並冀不時到會指導一切，茲為聯絡感情作深切的相識起見，特定於本月七日（星期六）晚七時，在本會禮堂舉行迎新大會，敦請山東區幹事郝瑞滿先生講演，講題為「青年會與現代社會」，並有本會總幹事郭金南先生報告留日感想及各種游藝助興，務希屆時光臨是荷，此致，某某先生台鑒。（捷聞）

公安二分局 檢驗內務 自今日開始

公安二分局，昨（五）日通知所屬各派出所，定今日（六日）開始檢驗內務，各派出所已分別整理，聽候檢驗云。 玲

公安局籌議 維持莘縣路攤販辦法 期於整理市容之中 兼顧一般貧民生計

本市小港莘縣路一帶，向為舊貨攤及菜販麕集之處，市府為整頓市容起見，曾于二十三年春特設建小菜場一所，以供菜販租賃，擺設菜攤之用，不意近來一般菜販希圖節省租費，依舊在路邊設攤，雖公安局一再勸阻，財政局亦因據菜商呈請取締攤販，特函公安局查照辦理，而並不生效，現在該局以維持清潔，整頓市容，對於攤販固不能不從事取締，然對小民生計，亦不能不兼籌並顧，故已令飭該管分局籌議妥善辦法，務於整理市容之中，兼顧小民生計為原則云。 玲

西裝青年 墜山摔死 公安局拍照 暫備棺掩埋

公安第四分局第三分所巡邏警士，昨在市外浮山背面，發現男屍一具，年約二十八九歲，着黑灰色西裝，紅色背心，黑領帶，足着白襪，並未穿鞋，頭頂及面額上部均破裂，紅色滿面，當由該局報告公安局及地方法院，派員蒞場檢驗，午後三時許，公安局特派部醫官，劉辦事員等數人，前往檢驗，據聞該屍係由山上墜下，致將頭部摔破，因而殞命，當即攝取影片，至該屍之姓名及住址，尚不得知，暫由該局備棺掩埋，以便屍主認領云。（樽）

貴州路小學 定期旅行 七日赴燕兒島

貴州路小學，以值此秋高氣爽，正好作野外旅行，以暢胸襟，特定於七日由教師率領學生數百人，赴燕兒島湛山一帶旅行，當日下午即行返校。

邊省采風錄（續）

物產豐富 礦藏亦多 察省雖地處邊塞

未利其地者，率多以簡僻視之，無定取重，即生長其地者因風氣未開，智識落後，亦自以為能苟安荒陋已足，不知啟發寶藏，振興圖強，其實其地乃一物產豐富，礦藏無藏之區，其所以窮荒極陋者，良由於未能啟取菁華，所刈蕎麥之所致，設政府能因勢利導，勿坐失機會，誠一大可有為之地，至物產則有馬牛羊等家畜，野獸野禽尤夥，農作物，則高粱，大麥，小麥，莜麥，小米，黍，稷等，菜蔬凡內地生長者，均有，菓品亦有，宣氏之葡萄，尤碩大香甜，國內殆無其匹，木材樂材亦多，此外礦藏尤夥，如萬全縣屬紫巖寺溝之金礦，（現停工）延慶第二區三岔口和尚頭之金礦，張北縣第五區聚寶莊，晉陽莊二東溝，海拉坎山暴錄洞溝之銀礦，涿鹿縣第三區相廣村東南羊擦洞之鉄礦，蔚縣第七區三里棚寶昌縣嚴華山各有銀礦一處，陽原縣青元山之銅礦，張北縣第四區金牛山及銀石溝村之鉛礦，宣化縣之龍烟鉄礦，陽原縣鯊魚山，及龍關縣辛村之鐵礦，雖未全行開採，但能採取新法，利用機械，經營得當，均可資無符，至煤礦則各縣大半均有，倘能盡力開發，成一塞上大好富源。

衣服 服色配置最顯明 男尚青藍女尚紅

察省一般平民穿着之衣服，在春夏及秋三季，無論單，夾棉所取用的質料，均係用棉織大布，且純粹是國貨，因氣候早冷之關係穿棉最早，春脫棉最晚，有所謂大棉襖，二棉襖，薄棉襖，棉褲者，均係由秋至冬，由冬迄春，遞相更易者，至於嚴冬則非皮不可，其選用之顏色，男則尚青藍，白亦間用之，女子則喜用紅色或綠紫，要以紅色為尚，其式樣多短裝褲無論男女皆紮腿，蓋北地風勁，預防寒腿病也，寒冬所御之皮裘，恆視家產之貧富，分毛質之粗細，粗者有不掛布面，即原來白皮作面，其極貧之家即白料皮亦不明得，在城市內之居民，因習近奢華，平時多服綿呢洋布，著長衫，女子率多短裝，旗袍概不多見，間用絨呢綢緞，則非學生，即富紳大賈，或各行政機關之公務人員，至男子之洋裝革履，女剪髮高跟，旗袍外氅，則寥寥可數，在鄉人目中視之直一特殊階級，未能一與般普通人等類齊觀，至戴用之帽，鄉間農民，多以手巾罩頭，炎夏即易草帽，秋冬則戴氈帽或皮帽，婦女則終年不寇，遇農忙工作時，均罩以藍布，老嫗之頭，無論何時均加罩巾，然非遂婚喪年節，則均不肯輕用，穿洋襪者僅限於一般學生或工商等，普通農家則不輕見。

婚嫁 納彩問名 舊禮劍挑紅守

巾窺新娘男婿女嫁中外常例，莘生不息婚媾本旨惟男女結合，其間經過之歷程則絕不相同，婚嫁在中國原屬五禮中之嘉禮，各省均不一致，甚至各縣亦但因民俗習慣之不同，各有各縣特殊之儀式，在昔所謂媒妁之言，父母之命，納彩問名者，今已逐漸成為嘉禮之名詞，殆成過去，即今日之時髦劇所謂從一而終者，殆更不值一顧矣，察省地處邊陲，其人民自晉唐以後，已夷夏一家互相混合，故至今其地男女之婚嫁歷程，猶存古風，自由結婚實百不見一，茲將當地之男女婚嫁程序，亦禮失而求野之意云。

一 開紅帖 察省婚嫁之禮，各縣大同小異，昔尚早婚，現在已太半革除，祇有少數縣分仍行早婚制度，大凡男子在十二三歲，家長即為授室娶妻而妻之年齡，往往大過於夫數歲，甚至十歲不等，每見人家夫婦，常有失始居壯年，妻已華顏衰歉雞皮皺紋滿面，不知者最易誤認其夫之尊長，已失夫婦齊等之意，故多成為終身怨偶，近來普通婚齡，男子多在十六七歲，女子出嫁年齡十歲左右，或二十多與男子相等，其結合之第一步，即開紅帖，俗亦稱即古時問名之意，由男女雙方，父母之命行之，均憑媒妁之言，以議婚，各將議婚之男女生辰年，庚八字，悉開列於紅紙上，延請精於卜筮的瞎子或算命的睜眼先生，細審定男女兩造八字中，有無互相妨害或有無妨及翁姑之處，俗亦稱為合婚相宜則由此為定，否即作罷，最迷信者有將紅帖供於灶神之前，視三日內家中所遇之事順利與否，卜親事之吉凶，現在仍有許多縣份行之者。（未完）

女中舉行社會視察 以各科所授之內容為標準

市立女中除加緊鍛鍊師生體格外，近二週來又舉行社會視察，以期增進各種實際之學識，據云，以往之社會視察，均擇定一處，全校師生相率同往，本學期則以各學科所授之內容為標準，而隨時分別舉行，蓋非如此不足以收原理與實際一貫之效也，如初中一二年級公民課程方讀畢家庭與學校，遂舉行家庭學校參觀，以資借鏡，市公私立小學，惟一年級學生多來自本市，離母校，復去參觀，必離感受興趣，因乃改變方針，舉行參觀本市外僑學校，曾先於參觀時由美僑學校邀請，各生均感極大之興趣，並去德僑及美僑兩學校，開參觀學生與該校學生舉行籃球友誼比賽，女中大獲勝利，日不日又將舉行排球友誼賽，想屆時定有一番盛況，聞此舉在本市尚屬創行，設能將此機會維持久遠，為知東西文化之溝通及國際間之瞭解，不由此數十青年為起發點，不

周于氏久病不愈 自縊身死 民言

市外西吳家村二二〇號住戶周培緒，其妻于氏（年二十三歲即墨人），素患肺癆，因久病不愈，於本月四日上午十一時許，乘其夫外出之際，在臥室之窗上自縊身死，其父于至喜聞訊趕到探視，已無可如何，當即報告警局轉電法院派員蒞臨檢驗後，由其夫備棺掩埋云。樽

膠路籃球賽 昨日成績 青島車站勝

膠路籃球第四次分處比賽，青島站對四方分會，於昨日（五日）下午一時在汶上路球場舉行，由黃叢祥任裁判，鳴笛後，兩隊隊員即正式交兵，投桃報李，各逞其能，後十數分鐘，場中空氣尤見緊張，結果二四比二十一，四方分會受挫折云。（樽）又訊，膠路體育會第四屆籃球分處賽，今日（六日）午後一時，為機務處對

追悼隋即吾 儀式擬定

鐵路小學校長趙明宇等發起為隋即吾開追悼會一節，籌備就緒，已迭誌前報，茲悉現已截至昨日收到各方之輓聯祭幛已達二百餘件之多，茲將擬定之追悼儀式錄下，一開會，二向遺像行三鞠躬禮，三奏哀樂，四靜默三分鐘，五主席報告隋氏事蹟，六報告追悼會之意義，七家屬代表致謝，八奏樂，九禮成，十散會。

青光社四次同期 節目排定 共十一曲

青光曲社第四次同期原定十月廿五日，因胡主席國葬延期，茲定十一月八日（星期日）下午二時仍在迴瀾閣舉行，聞其節目有，一草地，二亭會，三詳狀，四彈詞，五懲賭，六受社，七別母，八游園，九罵曹，十樓會，十一琴挑等曲，屆時必有一番盛況云。 玲

法院查封胡子宏地畝 因與農工銀行債務

法院昨日發出布告云，查本院執行農工銀行與胡子宏債務一案，業將胡子宏所有後開清單所載之地畝，實施查封，合行布告，仰商民等一體知悉，倘對於上開不動產有權利者，得對債權人農工銀行或連同債務人胡子宏依法提起異議之訴，嗣後債務人如未聲請撤銷，查封後與第三人對該不動產為買賣行為或設定其他權利者，應一律認為無效，特此布告，計開，一小莊，南台子地六分，二南閣墓田塋宅地六分，三東灣子地塋前地七分，四大溝北崖地六分，五西蒲東地四分五毫，六南大溝地三分五厘，七亂葬崗五分，八西蒲地，九楊林牛欄地五分，十西南崖楊樓塋地，十一地一畝，十二地六分八厘，十三地三分，西南埠子後，十四地八分，大北溝崖，十五地三分，南埠子地八分五厘。

魯大捐助 慈幼所用煤

魯大煤礦公司，為贊助慈幼事業起見，特捐助本市慈幼所托兒所之全年用煤，聞已致函該公司申謝云。又訊，本市大學路慈幼托兒所，為求整齊及保持兒童健康起見，定自下星期日起使學生一律更換黑色大衣云。 玲

山東鹽運使 李植藩 昨日來青

山東鹽運使李植藩，於昨（五日）晨八時，由濟乘膠路二次車來青，鹽務稽核所長吳寬生等多人均到站歡迎，李氏與各歡迎人略事寒暄後，即赴中山路中國旅行社招待所下榻云。（樽）

冬季體育競賽會 籃球賽即日開始報名 自二十二日開始比賽 體委體協聯席會決議

體委體協兩會委員，於四日晚七時半，舉行聯席會議，出席者宋君復，張貽先，趙化程，宋下泉，向宗鼎，谷源容，陳盛甫，祝迺貴，傅寶瑞，楊鍾秀，張毓才，蔡明，黃廖之，衛毓恆，趙庶常，張澂蘭，胡志貞，報告事項（略），

討論事項 一，規定冬季體育競賽會舉行日期及辦法案，決議，一籃球賽十二日開始報名，十四日截止，二十二日開始比賽，每校以年級為單位，每一年級必須參加一隊，每一年級如有一班時，足籃球可參報一，如每一年級有兩班或兩班以上時，足籃球必須各報一隊，女子報名及比賽日期與男子同，惟除年級隊之外，每校可參加一校隊，以便與高級比賽，代表校隊之隊員，同時可以代表本年級，二推定宋君復，張澂蘭，陳盛甫，向宗鼎，張貽先，為本年冬季競賽委員會委員，二，修正各級學校體育及格標準案，決議，緩議，（青島）

沈市長昨晚 視察四滄民校 今晚視察大小港一帶

沈市長為明瞭各民校情形起見，特於前（四日）日晚開始視察各民衆學校，原定昨日（五日）晚視察大小港東鎮一帶民校，臨時又改為先視察四方滄口各民衆學校，由教育局雷局長等隨同，七時由市府出發，計至一小村莊民衆學校，二四方民衆學校，三興隆路民衆學校，四水清溝民衆學校，五滄口民衆學校，八時許至滄口小學，適值滄口社教中心區民樂社國劇組彩扮「法門寺」，及摔角班表演摔角，至九時許返回市內，聞今（六日）日晚再繼續視察大小港及東鎮一帶民校云，（玲）

又訊，學生參觀慈幼托兒所，獲益亦非淺鮮，日前初中三年級正學法律，曾去法院觀審，已見前報，高中二年級正在研討經濟生產問題，因去本市中國石公司參觀，藉悉吾國石質之美及該公司技術之精，堪為吾國工程前途賀，又聞該校現正計劃，不日參觀本市各工廠云，

津日駐屯軍參謀長 橋本定七日來青 與日官員有所接洽

天津日駐屯軍參謀長橋本，為視察山東方面情形，並與此間日僑重要官員有所接洽，定七日午前偕參謀和知乘飛機來青，定八日晚乘夜車赴濟南云。

黃利會職員 參觀建設 今日至鄉區

黃河水利委員會技佐陳芝田，及簡任技佐萬晉，吳瑤琛，督防處，視察員陳璿憲等四人，於日前由濟來青，昨日（五）參觀市內各項建設，定今日（六日）參觀鄉區，明日赴嶗山遊覽，後日（八日）離青云。（玲）

薛強初全愈 到院診病

本市湖北路強初醫院院長薛強初，素來身體肥胖，益常強健，不料於兩月前忽得腎臟炎一症，極為厲害，經診治後，現已全愈，自昨日（五日）起，已正式到院處理院務，並應門診云。（樽）

球磨日艦 昨日進口

日本巡洋艦球磨號，於三日由本港出口，在海外練習，復與昨（五日）日上午九時，駛來本港，即在前海停泊。 樽

總務處，評判員為譚謙，趙松鶴，張鍾三人。（玲）

聊城路 昨起火警

本市聊城路五十號源茂莊，於昨（五日）日午前九時許，發生火警，消防組據報後，即派消防車，前往火場灌救，移時熄滅，該號經理，被帶至警所詢話云。 樽

屠慰曾 昨晚赴博山

膠路車務處處長屠慰曾，以博山車站延長調車線其進展狀況，有視察之必要，特於昨（五日）晚十時，乘膠路一次車附掛七號包車赴博山視察，聞屠氏此去無多日勾留，日內即行返青云。 樽

秋旱成災 農民皆望雨

本市鄉區皆係山嶺，低窪之地極少，故各種農作物，需雨量特多，今年自入秋以來，迄未降雨，致各區之麥田，均未播種，據最近觀象台之報告，短時期內，仍難落雨，故日來鄉區農民，異常焦急云，（樽）

膠路警察 檢拾毒品 已由警署 送審判處

膠路警察署第四分段押車警士，於日前在昌樂車站內，檢拾海洛英七十五小包，當由該段呈繳警察署辦理，茲悉是項毒品，已由該署轉送烟毒人犯審判處收存，以便焚燬云。（樽）

毘盧庵小學 將建校舍

毘盧庵小學，原屬即墨區管轄，自去年九月劃歸本市局劃為社教中心區，該校因年來擴充班次，增加學額，原有校舍，不敷應用，經學校當局，會全地方人士，組織建築校舍委員會，籌備一切，全部工程，決議招商承造，聞已定於本月十一日開標云。

籃球比賽 今晚在山大

山大籃球隊，定今晚（六日）七時半，與膠濟隊假山大體育館會師，戰表業經遞出，預料兩軍相遇，定有一番熱烈競爭云。 青島

非常時期中！敬告全國學生界

青年學生為國家之棟樑，亦為社會組織之原子，一國之盛衰，與社會之興革，青年學生實負莫大之重責，況當此國難非常時期，青年學生責任，當比平時為重，是則青年學生對於己身之健康，亟應注意，不可忽視，蓋欲救國必先強身，欲強身必先健腦，因腦為人一身之主宰，亦為思想之策源地，腦力充足思想靈敏，固於學業與事業前途有絕大之進展，即國家民族之復興，社會之進化，實亦有賴焉，茲敘行獨家經理之德國補腦奇藥「腦特靈」為治腦力不足神經衰弱之症，功能改造人腦補充腦力，凡用腦太多，勞思過度，以致記憶力薄弱，理解力減退，精神困乏等症，服之立奏奇效，洵為舉世獨一無二之補充腦力敏睿思想之妙藥也，腦特靈每盒一元，外埠函購，寄費加二。

青島總代理濰縣路五十七號 南洋藥房 電話五八四二號

是戒烟解毒之特效藥 新生素 是黑籍同胞之救星

新生素之功效與唯一之特色。在可於服時，照常吸烟。惟須自行逐漸減輕烟量。則烟癮自可逐漸減小。其見效之程序。據服者之實驗報告。則服後一天。烟癮漸輕。服後兩天。見烟乏味。服後五天。見烟怕吸。連服十天之後。烟癮斷絕。煙癮已除「新生素」亦隨即停服。毫無痛苦。新生素不惟為戒煙斷癮之特效劑。即患紅丸嗎啡等毒者。服之亦奏奇效。藥性王道。不含絲毫毒質。已無難於吞服之弊。復不有傷礙腸胃之患。且服藥期中。無妨工作，洵為戒煙第一藥也每盒一元。

青島濰縣路五七號 南洋藥房總代理 遠東總經理上海南京路四八〇 大中洋行

隋即吾先生追悼會籌備處啓事

前膠濟鐵路管理局祕書隋即吾先生追悼會定於十一月八日上午九時在青島蘭山路市禮堂舉行凡隋公生前友好務希屆時蒞臨共致哀忱如有輓章唁詞請先期送至湖南路鐵路小學代收恐函達未週特此啓知

本館代售書籍種類下列

青島風光
科學的山東
科學的青島
山東之農工礦業
日本會話大全
日本口語文法
模範日語讀本
實驗車站管理學
日語華譯公式

（每冊售洋六角）（每冊售洋八角）（每冊售洋三角）（每冊售洋四角）（每本售洋一元五）（每本售洋三元）（實價一元）（每冊一元）（每冊八毛）（每冊八角）

青島時報館啓

青島市嶗東鄉區建設辦事處招標通告

案查本處現擬招商標建市立青山小學校舍一處計共教室二十二間，並開闢操場一處，凡各商有願承包者可自十一月三日起逕呈該校領取標單圖樣及說明書等件，詳為閱覽即將該項價格切實估計填註封固，以便投標此項標函，統限於十一月八日上午投遞本處標箱，即日下午當衆開標，過期標函，概作無效，特此通告。

中華民國二十五年十一月三日

青島市公共汽車股份有限公司補開第四屆股東常會通告

案查本公司第四屆股東常會，經議定於本年十一月三十日下午二時在本公司大禮堂，報告營業經過，並改選監察人暨修改章程事項，除呈報社會公安兩局及分函各股東外，特此登報公告，即希查照屆時蒞會為荷！

青島市公共汽車股份有限公司董事會 二十五年十月三十日

青島柏林醫院特別廣告

本院專聘素有經驗醫師分科診治難疑各症，并備有各等病室，光線空氣，俱合衛生，其他優點不及備載

△主治外科內科，皮膚科，花柳科，產婦科，小兒科，眼科耳鼻咽喉科

特別療治，各種注射療治以及預防血清，預防注射，新法戒烟，無不俱備

體恤貧乏起見，每日施診二小時，自上午八時至十時△診治時間，上午八時至十二時下午二時至六時，出診隨請隨到，急診隨到隨診不分晝夜·（星期）午後停診

院長張濟卿 副院長劉信齋 醫師許百德 德國柏林大學教授許百德博士（Professor Huebotter）女醫師董美貞担任產婦科診療一切病症 每日上午八點至十點應診眼耳鼻喉各科

院址肥城路五十七號 電話三三五九號 五一三六號

東方村飯莊廣告

本飯莊開設以來久為社會士女所贊譽現在設備力求新穎並以重資新聘廚師担任烹調茲將本飯莊之優點開列於下地位幽雅空氣澄新水色山光風景宜人山珍海錯應有盡有凡由市內赴浴場馬場或遊炮台遊公園者皆為必經之地就此憩息隨意便酌或開盛筵以享待賓酒內適口景象悅目有塵寰仙境之雅無城市煩囂之氣現為供應需要起見以謀各界之便利倘蒙惠顧無任歡迎

地址常州路龍口路轉角電話五零四一 雲南路一一四號

三井水火保險公司廣告

啓者本公司在中國各大商埠辦理保險已有多年久為紳商所信用茲為便利營業起見凡有華人保險一切交易特重託「泉記賬房」代理保費格外從廉設有不測賠款迅速如蒙賜顧請直接與「泉記賬房」閻銘泉君接洽可也

泉記賬房現寓邱縣路三號宜生太內或用電話通知均可

閻銘泉代辦房產土地買賣 電話四四二二五

天眞照相材料行

青島中山路一三一號 電話四八零零

經售各國照相快鏡 照相材料 代客沖晒 免收沖費

李愛清 產科女醫士

專門接生

經驗深 學識富

手術敏捷 應診迅速

電話五四六一號

各地新聞

湖南省政府將實施邊民教育
決開辦邊民師資訓練所　以期打破民族間之界限

長沙通訊　湘西鳳凰，乾城，保靖，永綏一帶邊民，為數頗多，省政府為開化計，特提倡邊民教育，俾提高其知識，明白利害，易於治理，培植師資，成劃定湘西特區教育實施辦法，經省府訂定邊民教育實施辦法，決開辦邊民師資訓練所，定於二十六年五月開始施行，茲摘誌辦法如下，（甲）創辦師資訓練所一所，為訓練邊民小學師資之用，其內容㈠定名為湖南省邊民師資訓練所，㈡以期打破民族間之界限，㈢所址暫定乾城縣外小溪菴，於必要時得遷至縣城所里鎮潕溪書院內，因潕溪書院，甚為宏大寬敞，㈣組織，設所長一人，職教員若干人，其組織規程，另行定訂，㈤經常臨時各費，均由省款支給，其支給數目，另以預算定之，（乙）前項師資訓練所應照下列之規定辦理，㈠招生，第一期，招收學生二班，每班定額五十名，由各縣住邊民保送，至各縣學額及保送方法，另以命令或佈告定之，㈡入學程度，師範，乙種師範畢業，或初中畢業，及簡易師範畢業，及有相當程度之學生，以招收邊民優秀份子及熟諳邊民情形之漢民為原則，㈢入學年齡，暫定年滿二十五歲以上，五十歲以下者，為合格，㈣修業年限，暫定一年，惟第一期學生，於修滿一學期即派往苗疆小學實習教課一年，再調回學校訓練，繼續一年期滿，經考試及格後，始得發給畢業證書，修滿一年期以下學生，經考試及格後，並派往各邊區小學，發給畢業證書，㈤課程，暫定國文，公民，算學，（珠算，筆算均需）社會，自然，教育學科，體育等科目，如發現有困難情形，得由所長聲敍理由，呈請教育廳變更之，㈥學生待遇，不收學費，膳宿費由學校供給，至書籍，課本，紙張，用品等項，得酌量津貼之，㈦學生，畢業後，得依照部頒師範規程服務，不遵分派服務者，令其賠償各費，（丙）邊民師資訓練所所長，由湖南省政府遴選委任，並受第三區行政督察專員之監督，（丁）湖南省政府設邊民教育指導員一名，指導員得由所長兼任，不另支薪，受湖南省政府，及第三區行政督察專員公署之指揮監督，辦理邊民教育事宜，（戊）設置小學，㈠學校種類，暫辦一年制短期小學，俟經費充裕及需要時，再辦完全小學，㈡學校數目，暫定二十六年內，開辦短期小學數目，暫定二百校，在二十八年內添辦一百校，至完全小學數目，俟必要時另定，㈢師資，由湖南邊民師資訓練所畢業生，分別担任，其分派情形，由邊區教育指導員酌定之，㈣開辦經費，由湖南省政府，於邊民教育補助費項下，照各項義教開辦經費支給，㈤教員待遇，照湖南義務教育委員會之規定支給，㈥學校名稱，以學校所在地地名稱之，不另立番號，以昭劃一，㈦主管機關，仍歸各縣教育局管轄，惟關於分派情形及工作之推行，各縣教育局應商承邊區教育指導員處理之，㈧實行年月，自民國二十六年五月開始，㈨各小學得設名譽校長，不支薪，不兼課，選地方有聲望者充任之。

▲　▲　▲

蘇建廳劃定內河航區
統制內河輪船行駛

鎮江通訊　本省建設廳，為統制內河輪船航行，並劃定航政區域，由各專員公署負責管理，特訂定請領行駛證，核轉暫行辦法，通飭遵照辦理，此項辦法，業經省府第八六七次委員會議核准備案，茲探誌如次，

領行駛證辦法

一・各輪船請領行駛證時，應備具請領行駛證事項表，航線里程表，客票價目表，航行河道圖各六份，船舶檢查證書，部照影片各四份，影片各四份，以半數呈送該輪擬行航線起點所在地之縣政府，同時以半數呈送該輪擬行航線訖點所在地之縣政府，二，各縣政府收到請領行駛證各項表件後，除將請領行駛證事項表，航線里程表，客票價目表，航行河道圖各一份，應隨時轉呈該管專員公署，不得延誤，三，各專員公署收到各縣政府轉呈之請領行駛證表件後，應即抽存一份，將各該輪擬行航綫，於十日內將交通運輸是否需要，及開行時刻，與其他船輪，有無衝突情形，詳細查明，附具意見，轉呈建設廳核辦，如所送表件不合，手續錯誤者，該專員公署，應即發還原縣，轉飭補正，四，除因適應事實需要，各輪船請領行駛證手續，暫時變更，專員公署核轉，如前三條所訂外，餘仍照修正江蘇省頒發內河輪船行駛證暫行辦法，及江蘇省內河輪船請領行駛證應行注意事項辦法。各區專員公署所轄航政區域，如下，二區，無錫，武進，江陰，常熟，太倉，崑山，吳縣，吳江，溧陽，金壇，丹陽，鎮江，宜興，揚中，三區，淞江，金山，奉賢，南匯，川沙，上海，寶山，嘉定，青浦，四區，南通，崇明，啟東，海門，如皋，靖江，六區，鹽城，阜寧，泰興，興化，東台，泰縣，七區，淮陰，泗陽，宿遷，寶應，漣水，江都，高郵，八區，東海，灌雲，沭陽，贛榆，九區，銅山，碭山，沛縣，蕭縣，邳縣，睢寧，豐縣，十區，江寧，句容，溧水，高淳，江浦，六合，儀徵，又鎮清航線，指定歸第六區管轄，鎮泰航綫，指定歸第七區專員公署管轄，鎮江縣政府對於該兩線之航政案件，應分別呈送各該區專員核辦云。

派員赴粵視察鹽務
鹽務稽核總所　召集各鹽商代表會議　擬定整理粵鹽務大綱

廣州通信　粵省瀕海，極饒魚鹽之利，故粵省每年鹽稅之收入，佔額極鉅，惟粵自陳濟棠秉政時，任用私人，以其兄陳維周主持鹽政，致鹽政不整，銷路不暢，影響於國家稅收極大，迨粵局底定，財政部對於粵省鹽務，決加整頓，乃將廣東鹽政，改歸財政部鹽務稽核總所，以一事權，所為謀發展粵鹽務計，稽核總所，特派視察曾仰豐及緝私督察長楊與勤來粵視察，連日來會同鹽運使唐賞治商整頓粵鹽務之法，並召集各鹽商代表會談，採集各方意見，擬定整理粵鹽務大綱，今後鹽政改革，一以福國，利民，便商為目的，務使人民以最輕之負担，而國家則得最大之收入，俾對於國課，民食，商情，三者兼顧，改革之法，第一嚴禁貪污，以後無論稽核，行政，稅警，三方人員，如查有貪污情事，即送行營按例懲治，第二推行指導制度，現已由稽核總所選派緝私督察員十三人來粵，監督稽核行政稅警三方人員之工作，同時指導查察鹽商弊端，如何增益稅收之方法，第三改編稅警，按照他區辦法，所有重要長官，均由稽核總所遴選操守可靠，經驗豐富人員，調粵充任，當地留用人員，暫行委充次要職缺，以資歷練，第四建設鹽場，擬在一年以內，完成各場鹽坨及闢場之路，在鹽坨未設備以前之鹽區，須在指定地點歸堆，以便管理，第五舉辦鹽民貸款，商由銀行在鹽場設立辦事處，歸堆鹽民可向銀行辦事處抵押借款，以憑場務人員發給之坨單，以等於鹽價三分之一為度，月息三厘，務使中間人之剝削，完全解決，鹽價可以減輕，第六杜絕洋私，擬添設新式巡艦，在新式艦未設備以前，概與海關合作，分長緝私，第七整理湘銷，如緊塞截，與湘岸鹽務當局商定妥善辦法，俾粵鹽在湘仍可切實推銷，第八恢復廣西銷途，唐並擬入桂與李白黃商議，此項將由唐賞負責推銷，其次如取銷包商，專賣，切實查禁越私鹽，整理稅率等，亦逐步進行，為能按步就班，積極推進，則粵省鹽務，不難發展云。

石棺出土
長一丈餘　屍長九尺

大同通信　據交通界消息，豐鎮縣屬薛剛山，昨日兵工掘出石質棺一具，全為黑色，長一丈一尺，高三尺，棺外繞有金質粗條三根，經啟視內之屍體長九尺，頭如斗大，惟見風即行腐化，棺內有劍一柄，金碗二個，金盤一個，劍出棺後即折為兩斷，棺旁又掘出石門一個，刻仍在繼續開掘，據一般觀察，該棺係唐代以前葬物云。

爭產案
張宗昌後裔　平法院定期開庭

北平通訊，法院昨公示送達張宗昌後人妻妾子姪爭產案，纏訟已有數年之久，現其後人張東樂，張濟受，張昭樂，張盛樂等，均因訟事拖累，行蹤靡定，地方法院民庭，刻以該案未便久懸，乃於昨日（三日）貼出公示，招傳張東樂等於本月二十四日下午二時到案，開庭辯論，以便宣判。

膠海關稅務司公署佈告

本關現擬招考華籍女速記打字員一人，舉行公開考試，以資甄別錄用，茲定於本月十八日考試。有志投考，或關於待遇等情形有所詢問者，可向本關祕書處報名接洽，仰各知悉。此布。

中華民國二十五年十一月三日　稅務司甘柏操

青島義和樓澡塘廣告

逕啟者竊敝塘自開設以來已垂念載有餘凡賜顧者無不極口贊揚咸推唯一特蒙嘉許感荷良深無如文明日增商業競進敝塘雖屢加修改究非完善有鑒於斯爰為此不遺餘力不厭求詳在在務求新穎處處合於衛生大加改良研究新法特將南樓翻修高聳明亮及有不適之處整頓一新樓上浴池另建新式較前迥異大不相同空氣格外流通光線分外充足為其他浴池所不及樓下浴池尤為特色坐位寬大一律房間鐵床不獨舖陳華麗舒展且使心曠神怡男女盆塘單雙房間幽靜絕倫旁無其匹可謂別有洞天女盆設在三樓女子招待之殷勤分機電話之方便更勿庸贅述也樓之上下除太均按汽爐炎夏滿置電扇電鈴電話設置週詳至於以前茶役一律淘汰選用精誠理髮修足特聘名師手藝精良總之此次修改所有一切無不精益求精無微不至務使顧客滿意為目的現以修理告竣擇於國曆十月十一號舊曆八月二十六日開幕屆時務希光臨一試知非謬語矣如蒙賜顧曷勝歡迎恐未遍知特此露佈

地址濟甯路　電話三八六四

遺失聲明

啟者敝人在莘縣路第九號地內建樓房一處分東西兩段管業有年現因一時不慎致將東段之一部房圖及使用憑照遺失除呈請青島市工務局補領該東段之一部房圖及使用憑照外此項遺失圖照無論何時發現概作廢紙特此登報聲明　朱鳳翔謹啟

青島萬國體育會賽馬廣告

會址：山東路曲阜路十八號三樓　電話：三千八百零二號

本會定於十一月七日（禮拜六）舉行慈善賽馬，計賽十號，售銀十一次，搖彩統票每銀十元，十一月八日（禮拜日）舉行常賽，計賽十二號，售銀十次，搖彩統票每銀十元，

★緊要啟事★

一每禮拜六，禮拜日，本會賽馬日期，照常賽外，除每逢增加慈善賽馬一天，最末次之小香檳票，自二十一日起，寄託中山路景昌，亨得利，青元，元成，及日本商店等，各代銷處預先出售，每張一元，該次彩銀特多，欲購請早，賽馬時間提早，自十二點三刻即起賽，決不遲延，請各注意，

倉庫廉價出租

茲有大港普集路門牌二號近靠膠濟路大港貨房鐵路以南華北酒精廠東鄰便是倉庫一所計樓房二十六間平房十八間院內闊大約有空地千餘方步自來水等俱全適合土產倉庫或開設工廠之用如願租者請至濟南路復興公接洽為荷電話三六七二號　本房主人啟

接骨專門

谷洋三郎　以三十餘年的學問和經驗來應世，就在青島說，也有二十餘年的治好跌打損傷折骨攣肌的經驗，像這樣的接骨推肌家，青島的各國人中，只有一人。這不是吹的，請打聽打聽吧。如有跌打損傷，希望不殘廢的人。請您一試，當信言之不謬。

館址德平路九號　電話三二八三號　一心館谷洋三郎

三鞭保腎丸　特別大減價

諺云人非草木孰能無情倘因幼年早婚房事過度或素日手淫以致腎經虧虛精水枯竭即成陽萎不舉之象或見色流精甫交即洩夢遺滑精等症非但愛情漸次疏遠子嗣絕望而終恐不能延年益壽此丸經衛生局化驗給照特許行銷性平不熱不燥功能益精髓安神志壯氣血滋真陰補腎水固精關壯陽助氣能使陰莖增大堅實有力精能遠射種子准能增加夫妻美滿之愛情每盒定價一元五角現為提倡起見舉行特別大減價三十天每盒暫售一元每三盒二元五角為期有限購者從速　唐山市天福堂老藥店啟　青島經理處中山路金星藥房

一盒斷根　淋濁丹

致稱治淋神丹愈淋非常快速無論淋白淋黃淋紅或毒淋膿淋火淋撒尿精管刺痛或尿前尿後代白代紅精糊馬口或傳染婦女赤白帶下及一切淋病屢服各藥久不愈者請用此丹一合准保除根每盒一元加料二元隨藥另送淋濁洗療散一瓶　天津愛多製藥社發行　青島總經理中山路金星大藥房

預防花柳外擦藥　避毒錠　又名性必樂　SINBILOR

此藥乃英國米特大藥廠原製奇在外擦塗用無害身體卻免內服之煩又能見效迅速凡男子腎虧氣弱陽痿不舉勃起力減退滑精早洩等症塗後五分鐘藥力行動功能固精益髓壯陽助氣發展性慾增加美感尤能預防花柳遇毒不染每盒實元重劑兩元現為提倡起見買一盒另送一盒　香港百福大藥廠總經理

金星大藥房經售　青島中山路

神內醫院廣告

敝院自開幕以來頗蒙各界歡迎對於中外患者之醫治無不盡心盡力治療院內設備完備僱役殷勤看護格外周到隨呼隨到無不應時而來能使患者心裏爽暢立刻即愈並有精通外華語醫學題於病源問答毫無阻隔於治療上亦頗便利

△主治科目　內科　小兒科　皮膚花柳科　X光線科

門診　午前八時至十二時　外診　下午隨診

院長　神內正範　院址：青島德平路十號　電話：四七五七

上海家庭工業社股份兩合公司警告　一告冒牌出品人　二告販賣商家

本公司家庭工業社之商號無敵牌中西文字之商標均經依法呈實業部註冊取得專用權若有商人希圖欺騙主顧以鬼蜮手段增減變換本公司之商標商號冒牌出品實係觸犯刑法二百五十三條且本公司因冒牌所受之損失亦概依法請求賠償查刑法第二百五十三條文意圖欺騙他人而偽造或仿造已登記之商標商號者處二年以下有期徒刑拘役或科或併科三千元以下罰金其懲罰冒牌之案何等嚴重至本公司遇有冒牌之奸商不論路遠近均須請求官廳盡法懲處決不稍事寬容在奸商冒牌之初意不過希圖微利道至案經發覺往往貨物盡數抄沒並被科巨大罰款甚或身繫囹圄人亡家破至此後悔已屬徒勞十餘年來此種案件不下數十百起本公司見之實所不忍用再諄諄勸告凡有冒牌之人務期及早回頭免致身罹法網須知工商營利但期貨真價實不難邐邐銷行何苦雞偷狗竊作此冒牌之舉仔細思量實亦太得不償失也

者冒牌之人所出偽品決不能單獨銷行必有販賣店家為之陳列為之販賣始得同惡相濟狼狽為奸查刑法第二百五十四條明知為偽造或仿造之商標商號之貨物而販賣或意圖販賣而陳列者處二千元以下罰金是知販賣冒牌貨品之店家與冒牌欺騙之奸商同有應得之罪至刑法規定之知與不知大凡店家進貨或在何地批發或係何人經手必有來源可尋如遇有來歷不明之貨或來價低廉或受友朋請託隨意購進不加詳察一經冒牌發覺決不能諉為不知法庭傳案訊究亦無從強言掩飾此販賣店家所不可不慎者也更有進者奸商多屬社會之蟊賊冒牌為商界之惡習各地販賣商家多屬正當商人其痛惡冒牌之心當與本公司相同且各地商家與本公司或係交易新知或屬往來舊友情誼深切休戚相關倘遇有本公司冒牌之品務祈探索根源扣留證據隨時函告電告使本公司得以嚴密追究此不第為各商家為社會除害焉亦本公司馨香感佩不能或忘者也

美化營造廠　建築師王枚生廣告

啟者敝廠包作各項建築工程及設計繪圖監工兼代辦房產移轉登記如蒙惠顧無任歡迎

住址萊蕪一路二十號　電話四二零五號

敬送遺精早洩祕方

本主人家藏祕方一種專治男子遺精早洩陽萎腎虧不育諸症神效百發百中驚人公開後治愈者已達數千人皆有來函證明不稱奇不止莫嘆為希世之奇方各界欲索此方

剪此報請向上海法租界霞飛路和合坊七十四號張世德堂函索可也分文不取

●世德堂主人張雲山啟（青時）

海京特製品　制服呢

每碼雙幅自三元二角至三元八角

本廠為應社會之需要，今年特製制服呢幾，至該項制服呢，與舶來品不同之點，有可得而述者，普通舶來品，皆用廢毛及短毛或滲人棉質，用次等顏料染色，故外觀雖屬平滑，然着體不覺溫暖，且易脆裂，日曬稍久，即行變色，敝廠制服呢則全用新活羊毛織造，用上等顏料染色，能兩面翻新，着體後異常溫暖，經久耐用，不退色，是其特點，茲為便於各界試用起見，自即日起將全部制服呢，託交敝廠青島經理處，廉價發售，俾資各界試用，愛用國貨諸君，盍興乎來。

天津海京毛織廠青島總經理處　六三號

元成商行　電話五四二零

青島市私立新華東文學社招收新生

本社為適應社會需要造就專門人才起見已於最近成立並招收各科新生有志研究日文日語諸君可速來報名

㈠科別：共分初等高等研究三科

㈡名額：各科新生若干名（年齡性別均無限制）

㈢學習科目：讀本，文法，會話，繙譯，作文，

㈣收課時間：初等科每晚六時半至七時半，高等科七時半至八時半，研究科八時半至九時半

㈤修業年限：每科定為六月，該科修了時發給畢業證書，完全修了時發給修業證書，共期一年半，

㈥學費：每月二元（報名費免收）

㈦開學日期：二十五年十一月二日晚六時半

㈧社地址：本市上海路向德小學內

㈨報名處：同上　社長韓鵬九

阿波共同汽船出帆廣告

大連　芝罘　威海行

▲十六號共同丸　十一月六日正午入七日二時出　共同會社啓

代理店　港務處長安路二號共同販房　電話二一六二四

大連汽船輪船出帆廣告

△大連行

大連丸　十一月十一日正午入後五時出

奉天丸　十一月十三日正午入後五時出

青島丸　十一月七日正午入後五時出

△上海行

大連丸　十一月七日前七時入正午出

奉天丸　十一月九日前七時入十二時

青島丸　十一月八日前七時入正午出

大連汽船會社啓　電話　二五六三（出口部）二一三六（船口部）二七二七（出口部）

志成英文學社　續招男女生

一，科別：英文科　日文科

二，課目：讀本，會話，文法，文學，尺牘。

三，教法：每日實地練習談話，講演，英漢，繙譯，作文，造句，標準音學及一切應用文，事半功倍。

三，學費：初學每月兩元半年十元高級及自選課本或時間者學費另議。

四，報名時間：除禮拜日外每日午前七時至十一時午後五時至八時

社址禹城路十一號

遺失聲明

鄙人於十一月一日請假外出遺失所佩之一七九九號符號除呈報註銷外特此登報聲明作廢　海軍航空隊航空中士李果文啓

敝公司下列房屋歡迎租賃

㈠蕪萊二路觀海一路洋式樓房常年出租

㈡黃台路五十八號洋式樓房按部分租

㈢湛山平房樓房現訂租均可

本公司兼辦水火保險　蒙陰路五號

美商中華平安公司啓　電話五〇六二號

揣骨相士龐化龍來青

龐君化龍，為魯南名士，研究揣骨相法，歷二十年，談人生過去未來，順逆禍福，無不應驗如神，國內軍政紳商各界要人，經其揣骨談相解決遲疑者甚多，此次由濟來青，寓曲阜路瀛洲旅社，同人先後往訪，見其談風瀟洒，言必有中，確與普通江湖術士不同，欽佩之餘，特此介紹，各界如有此項旨趣，喜與龐先生會晤者，萬勿失之交臂也。

鄧洗元　張樂古　胡博泉　馬桐川　李瑞卿　尹樸齋　馬純棟　趙性如　陳光我　姜子正　仝啓

爬菊大王上市

今年養得新奇爬菊一千五百餘盆長者六尺有餘種類甚多花開美麗並有大菊花百餘種秋季特別大廉價酬答主顧之雅意早受各界熱烈歡迎

售花處　藝圃花店　中山路南頭二十一號　藝圃花園　西山路四號啤酒公司對過

麥亭丁西菜社開幕廣告

啟者本社不惜重資聘請超等廚師烹調英法各式大菜品味優美招待週到房間寬闊價目低廉計套菜共分五種分（六角）（八角）（一元）（一元二）（一元五）並附設中菜部各色各式應有儘有無論宴會賓客隨意小吃管令諸君滿意請來一顧方知非虛言欺人者比也

麥亭丁西菜社謹白　曲阜路二十四號

招租

青島「青年會別墅」特別廉價出租包月房間十二元起碼欲擇幽靜完美清潔便利而價廉食住者請到青島浙江路七號一試便知電話六二一九六

國學進修叢刊

仿古字版　與衆不同

名家選名著　萬古流傳

文詩詞曲　無一不備

欲求國學深造　非備此一套書不可

▲下列每種名著　▲以前要十多元

現在九種只售八元五角

實屬便宜之至

字體大　校對精

注釋詳　裝訂美

印刷好　售價廉

姚鼐選……古文辭類纂	精裝二冊	（全書一三八六頁）	大特價一元	寄費掛號二角三分
黎庶昌選……續古文辭類纂	精裝二冊	（全書一四一〇頁）	大特價一元	寄費掛號二角三分
王先謙選……續古文辭類纂	精裝二冊	（全書八四四頁）	大特價一元	寄費掛號一角六分
曾國藩選……經史百家雜鈔	精裝二冊	（全書一九七八頁）	大特價一元四角	寄費掛號二角三分
李兆洛選……駢體文鈔	精裝一冊	（全書七五四頁）	大特價八角	寄費掛號一角六分
曾國藩選……十八家詩鈔	精裝二冊	（全書一一四〇頁）	大特價八角五分	寄費掛號一角六分
沈德潛選……古詩源（附古情詩）	精裝一冊	（全書三五六頁）	大特價四角	寄費掛號一角三分
朱彝尊選……詞綜	精裝一冊	（全書六〇二頁）	大特價七角	寄費掛號一角三分
臧晉叔選……元曲選	精裝二冊	（全書一七九四頁）	大特價一元六角	寄費掛號二角三分

全套大特價只售八元五角　寄費九角二分　九月一日起十二月底止

世界書局發行

九醜一變而成九牛

食色人之所欲，快樂誰不好，求惟因先天不足，後天失調，或夜夢遺洩，腎虧陽痿，而成九醜之症者，則失去夫妻愛情及閨房真樂，誠爲人生之大憾也。近有最新發明外治固精強腎廣嗣奇藥「愛的樂」，凡腎虧無力成九醜之症者，一經施用，立刻反弱爲強，九醜之症一變而有九牛之力，限五分鐘內恢復人生幸福，確有不可思議的功效。凡腎虧陽痿一切腎部性病，立刻見效，勝服補品萬倍，功效奇特，確與他藥完全不同，藥性和平，保無亢烈傷身之弊，子嗣困難者更不可不試，遺洩滑精一搽立愈，不可思議之強腎特效奇藥也（每瓶可用一百次，減沽港幣一元）

注意　愛的樂經英政府註册特許立案，風行中外，有口皆碑，近有無恥之徒，惟利是視，竟有名目及裝璜相似等影射，購用諸君幸祈留意焉

本埠各埠藥行藥店均有代售

慢性自殺

遺洩，失眠，是康健之大敵

皮黃骨瘦！生命危險！

遺精病之起，多因色慾過度，誤犯手淫及房事過多，且旦而伐，以至摧殘成因，用腦太多，操勞過度，神經衰弱而影響所致，但若有是症，切莫視若等閒，任令症候日深，切宜速識善爲調劑，庶幾亡羊補牢，猶可及也。本廠有見及此，乃悉心研究，察其病理，配以對症之劑，乃有（參友）遺精片以應患者之需求，而爲遺精之救星。經政府化驗註册給照，風行全球，此藥乃採用健腦益腎固精補血之特效良藥配製而成，對於遺精病確有根本治療之功，服後即覺臥眠安適，精神舒暢，精關堅固，即晚止洩，久則精神倍增，身體益堅，而遺精病永遠痊癒矣，其功力之神效，誠非市上所傳之遺精藥品可比，凡患遺洩症者，請速服（參友）可由此路而逃生矣

▲每罐減沽港幣六角▼

△各埠本埠各藥行商店均有代售▽

新民大藥房經理

漢成　南洋　膠東　太和春　至誠　長春堂　均有代售

強國強種　偉大補劑

趙濟倉

長命補腎軍

鎖精固髓奪天造化

如用霸藥天誅地滅

王道國藥補力雄偉

白髮轉黑返老還童

本國保濟倉氏心血結晶，提取貴重品藥人參鹿茸等及童牛童獸腎髓精華監製而成，專治腎虧遺精腎萎早洩，誤犯手淫，發育不全，見色妄動，生殖無能，房事過度，衰弱失眠，腰酸背痛，子嗣絕望等症。家庭幸福端賴言情識性，苦患腎病，事實難堪，甚或愛妻離散，厭世輕生。濟倉氏濟世有心，俱此靈藥，一經試服，使爾稱雄偉聳，花好月圓，事業宏圖，精神百倍，救人隱病暗疾何止千萬，遺精滑精當日立止，誠有不可思議之奇效。每瓶五角，特製一元，爲確證功效起見，買一送一，先吃一瓶，無效立可退藥還洋，郵購寄費二毛，市上影射劣藥甚多，購者說明趙濟倉字樣，幸勿受欺

普通五角　每打五元

特製一元　每打十元

買一送一

青島總代理店

天合益錢莊藥品部　北平路一號轉角

分銷處　金鄉路太和春　黃島路福海

東鎮小抱島招請代理

濰縣下河五洲藥房

中央儲蓄會

青島分會

進益雖豐　漏多必盡

浪費爲最大之消耗，倘不設法節制，則金錢汩汩外流，經濟決難寬裕，無論進款若何豐富，仍有捉襟見肘之虞，

故人生第一要義唯有力行儉約，將日常浪費之款，省下儲蓄，則日積月累，自然漸臻豐庶，惟儲蓄之方法雖多，以有彩儲蓄最有興趣，按月抽籤，有致富之機會，到期還本，有優厚之紅利，一舉兩得，盡善盡美，本會係奉

國民政府特許設立，基金充厚，保障穩固每月所發特彩二萬五千元，由本會擔保貼足，此外尚有頭二三四彩及附彩末彩甚多，有志興家立業者，幸速節省浪費，加入本會，以達致富之目的。

會址　中國銀行正樓

電話　六七七七

另備章程承索即奉

青島鹽業銀行廣告

本行創立於民國四年信用久著總行設在上海並於北平天津漢口南京香港廣州杭州等處設有分行各省會均有通匯機關

業務科目

商業部（存款　匯兌　押匯　貼現　放款　買賣有價證券）

儲蓄部（定期儲蓄　整存零取儲蓄　定有詳章隨時送閱　本息合計定期整數儲蓄　零存整取儲蓄　存本取息儲蓄　活期儲蓄）

股本總額　壹仟萬元

已收股本　柒百五十萬元

公積金　五百八十七萬餘元

電話　經理室四八二六　營業室二七九三

行址：河南路六十八號

電報掛號七七五號

保管箱出租

自開自鎖

秘密穩當

青島大陸銀行保管部啓

天冷了！

一刻也離不開大衣．

景昌洋服店

所製的男女大衣：

最精美，最經濟．

中山路天津路口

電話六二八八

老年人在寒季往往不免病痛纏綿深居簡出，通常均謂此係年齡與天氣之關係，然兩者雖或爲增病之緣，但並非致病之故，蓋人無論老少，季無分冬夏，病痛之真因總在血液虧損，苟血液豐富純潔，縱使年高亦可無病無痛，一如常人也。蕪湖中和坊十二號前任安徽縣長之張綬卿先生雖在寒風凜冽之時，仍享康甯壯健之樂，其能如此，謂係得力於韋廉士醫生紅色補丸補血益血清血之功，茲將其肖影附刊於上，來書摘錄於次，請試一閱，便知其詳。張君書云「鄙人年老血衰，精神萎頓，年來一交冬令，即覺四肢疼痛，步履維艱，叠次治療，均無效果，嗣經友人介紹試服韋廉士醫生紅色補丸，服用不久，精神煥發，舊症漸除，去冬疼痛之症竟未復發，韋廉士醫生紅色補丸使余十分強健，爰用誌數語藉伸謝悃，俾同病者知所問津焉」

請服韋廉士醫生紅色補丸使君血液充盈，良好自可免患血虧人所常患之各疾，如血虛腦弱，早老，胃呆，痛瘋，癧疾，婦女特症，種種痛苦，今日應即開始服用此丸，而保終年康甯也。各藥房皆有出售，或逕向上海江西路四五一號韋廉士醫生藥局函購，每瓶大洋一元五角，六瓶八元，郵力在內

無煙之火

火固有用而不能無烟，惟自電氣之發明與利用，無烟之火已屬可能。止痛藥固有裨於康健，而每利弊參半，但自紐祿豐之問世，止痛之有利無弊，已理想實現矣。

紐祿豐絕對不含麻醉品或其他有損成分，故其止痛之功最爲安全，有益且能於數分鐘之短時間內即奏奇效。請試紐祿豐以止頭痛　牙痛　耳痛　瘋濕痛　月經痛　或割傷　灼傷　燙傷　創傷　種種因傷疼痛，而證其完美之止痛功效也。紐祿豐各藥房皆有出售，或向上海江西路四五一號韋廉士醫生藥局購備，一次購五瓶者大洋一元，郵力不取，不滿五瓶者每瓶二角，郵力另加

肺癆瘰癧

皮下注射新藥

亞託康寧

醫界空前的大貢獻

本劑乃係京都帝國大學教授舟岡博士根據組織治療之理論、費多年之苦心研究與實驗以特殊的方法由果糖燐酸鈣製成之結核性疾患的注射劑、依本劑之注射、藥力直達結核病竈、茲由結核病竈中所產出之 Phosphatase 酵素的作用、被分解而使燐酸鈣遊離沈着、遂因本劑之繼續注射、便可使其病組織淨化吸收、而獲治癒之效。

包裝
小兒用　五管、三十管各一匣裝
大人用　五管、三十管各一匣裝

總發售處
株式會社　塩野義商店
大阪市道修町

Y-52

青島成和堂書局為

擴充門市

書籍・文具

大特價

三十天

欲知怎樣特價請來參觀比較便知其詳

良好機會　千載難逢

期間
自十月廿六日起
至十一月廿六日止

地址濟寧路
電話四一八零

'ASPRO'

請即實行！毋待明日

對於亞士北羅之服用，實無所用其遲疑。當此秋風多厲之秋。誠欲解除日常疾苦。今日即能實行。何必待至明朝。亞士北羅藥片，服後數分鐘，雖最劇烈之痛楚與凶猛之頭痛。亦可為之解除。亞士北羅，祛除疼痛極速，而無絲毫危險。此因亞士北羅安全可靠，藥力靈驗，而又無損心臟不礙消化故耳。亞士北羅恰合英國藥典所定之標準。請勿與別種形式類似之藥片藥粉混而觀之。蓋亞士北羅之奇功。在其效力與安全，而不在其形式。能表見確切之結果，而非徒託空言。祗須遵照包內之服法試服一番，即知此言為不虛。請今日即購一盒。

英國亞士北羅藥片

品質純粹　無害心臟

•為秋令健康之保障•

製於英屬澳大利亞

傷風感冒首次應服亞士北羅三片

試服樣盒每盒五片　中盒十片　大盒二十七片

各大藥房均有出售

青島總經理羅生斐
地址陵縣路十八號

立愈咳嗽白松糖漿

功能止咳化痰潤肺止嗆

專治傷風咳嗽其效如神

上海科發大藥房監製

各埠各大藥房均售

購時請認明四種老牌標記勿聽店家用雜牌燈泡混售

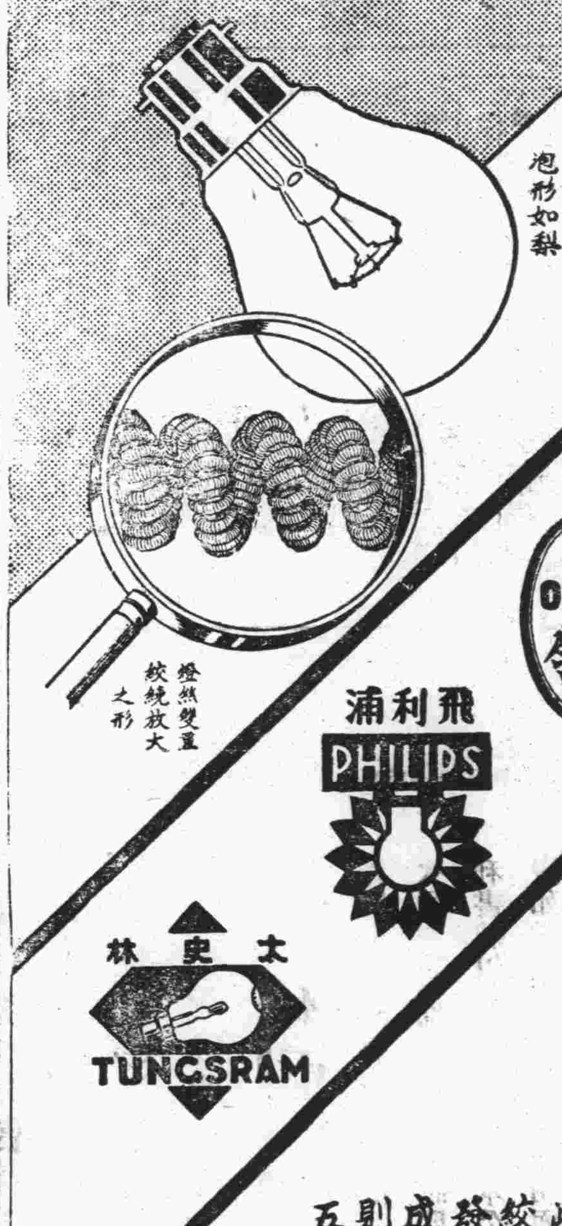

奇異安迪生老牌　EDISON

OSRAM　亞司令

飛利浦　PHILIPS

太史林　TUNGSRAM

新發明

光度增加二成
售價照舊不加

此新發明絞絲燈泡燈絲雙重絞繞故能用同樣之電流而發光比普通氬氣泡多出二成若與劣質新牌燈泡比較則其光度竟能增加三成至五成之多請速購用

計有四十、六十、七十五及一百瓦特四種

上海中和燈泡公司

CC2

大老爺德政頌

袁素瑜

當着「國將不國」的今日，北平的大人老爺們眞有那些閒情逸致：忽然想到「明年一月一日槍決大批毒犯，裝殮死屍之棺材，需用甚多」了，所以「定製薄皮棺木數千口」，那麼，木廠事怎樣？仍舊據報紙上說的吧：「日夜加工」，「甚形忙碌」！

不錯，這是青天大老爺的德政，他可憐毒犯們死後骨頭會晒了太陽，事先這麼預備一下，自然是太好了，毒犯們死了也感激的！可是，事情就有這麼湊巧，也是北平，坦克車撞死了一個女學生，平市當局可曾給她買口薄皮棺材沒有？幾年來中國的災荒到了怎樣的程度？眞要爲死去的人預備棺材，怕現在全國的木廠一齊動員，「加工」，「忙碌」，也辦不妥，倘若眞有所謂「在天之靈」（小民死去，昇不得天，那麼，「在地」也可以），我想，那些死者，應該悔不在生前吸毒，使死後掙到一口棺材的吧？

什麼事情也是「古已有之，於今爲烈」，而這爲大批犯人準備大批棺材的事，在中國却是「未之前聞」，北平這次在「德政」上總算「開一新紀元」，值得歎服。

一提到「未之前聞」，須在此順便登一個更正，昨天，我在這裏發表的一篇「民窮財盡，實所痛心」裏，把這四字印成「未之聞前」了，老實說，這是「手民之誤」，「古已有之」。

閒話少說，這篇也好結束了；總而言之，北平的毒犯們應該知足，應該謝謝大老爺爲預備棺材的好意，倘有死而不瞑目者，那可是作鬼也不安分了，須知法律之下，無屈死鬼。阿們！

追悼會後

一點感想

居雷

過去有許多朋友感覺島上太寂寞，太暗淡，簡直是一片荒涼的沙漠！不錯，我也有這樣的感覺，但在這片沙漠上，眞的就沒有一滴水一株草嗎？却也不盡然。事實先生馬上給我們一個有力的回答：因魯迅先生的逝世，這片沙漠上便也活躍起來了，費了極短時間的籌備，竟能在這天（一日）開成這樣悲壯的追悼會，這種極有意義的舉動，在這片沙漠上，應該說是「空前」的吧？是的，以全市的總人口來說，參加的人數確乎是太少，但我們若退一步着想，第一是地位的特殊，而最重大的原因是——勞工大衆除奴隸生活外，甚至不懂什麼叫「民族」叫「國家」——又那里曉得魯迅先生就是自己最忠實的朋友呢！知識分子雖不下數千，但「資本家，高等華人……」其餘的呢，老實說一句：能明瞭世界及中國當前危機的，能認清自己責任的，究竟能有多少？魯迅先生與他們更毫不相及！這樣說來，參加的人數並不算少。我更相信，凡是在座的朋友，沒有一位不是極忠誠的，在救亡戰陣中，將都成爲最前線的忠勇戰士無疑。

組織起來

但是，一盤散沙式的，是不能發揮力量的。「我們要組織起來！」這在大會場上，已有人大聲疾呼過，凡是在座的朋友，決沒有不贊成的吧？當然，在最低的限度內，我們要「鞏固聯合戰綫！化除黨派門戶之爭！」否則，凡是歡喜搖筆桿的朋友，自後，在「消遣」文學上，少耗一分精力，多作一分喚醒大衆的工作，能在這片沙漠上，組成一隊生力軍，對於整個陣綫，勢必有偉大的貢獻！朋友們：事急矣！認清自身的責任和力量，趕快「組織起來」！

【編者】：且慢，我還有我的意思。那追悼會，我是參加的一人，因此，我注意別人的關于那追悼會的文章，恰巧就看見了：說是因爲有些人想出風頭，目的並不在追悼魯迅。這妙論，我聽到得很早，不過，前時是口頭上的，而今回則形諸筆墨了。我的意思却是這樣：只要對魯迅有相當認識，在魯迅死後出出風頭，算不了什末罪惡；對魯迅沒有什麼認識，參加魯迅的追悼會，聽聽看看，知道知道，也不壞，頂骯髒人的是對魯迅一無所知，却寫紀念魯迅的文章，發表出來；這些東西是至死自己也認不出自己那付眞實嘴臉的。無藥可醫！

第十六回

戰端開始土行孫大顯身手　空氣緊張兔兒國暗助皇朝

（四九四）

剛說到這裏，又是轟隆的一聲，祇聽得屋瓦亂飛，外面的哭叫聲慘不忍聞。紂王大叫道：『了不得啦，這炸彈已經落在皇城裏面了，天哪，但願我的性命能保得住！耶而切滿克司令呢？該死的兎兒國司令，究竟上了什麼地方去了？』一會兒，花不冷登爾急忙跑進來，抱着紂王的龍腦袋，安慰道：『聖天子，不要害怕，不要害怕。在八小時以內，我們就能夠把西岐炸成焦土！』紂王急道：『耶而切滿克呢，怎麼還不回來？』花不冷登爾道：『他已經回來了，現在正準備率機出發應戰。請聖天子儘管放心！』原來耶而切滿克和花不冷登爾在兎兒國時就有相當的愛情關係。這天九時許，他們倆同往東市清明跳舞場去跳舞，誰知剛跳了半點鐘，竟發生了這場事變，他們倆才冒險乘汽車返回皇城。紂王又問花不冷登爾道：『敵人來了多少飛機？炸彈落在什麼地方？』花不冷登爾道：『一個炸彈落在北市，一個炸彈落在西市，皇朝並未遭受損失，天空中也沒有看見來什麼飛機。』這裏，作書的人又要交代清楚，這兩個炸彈却不是普通的炸彈，也不是從飛機上拋下來的，乃是土行孫新發明的東西，叫做『自飛彈』。這『自飛彈』的構造至爲複雜，和一個小飛機差不多。前端是發動機，後端是炸藥。祇要把發動機一開，這個大炸彈便可以自動的飛入空中，照預定的方向飛去，到什麼地方降落，隔若干時間爆炸，都是一定而不可移的。這種飛彈的重量不同，大小不同，故其飛行之速度與時間亦因之而異。大概說起來，五百磅重者能飛高二千米　飛遠千里，費時二十分鐘；一千磅重者能飛高四千米。

遺爛日記

念伊

眞沒想到，在這個骯髒的小店裏還有這麼一個珍奇的發現。

昨夜十點四十分下火車後，被「客拉子」們拖進了××店，把行李擲兒放下，狼吞虎嚥的吃了二斤四兩鍋餅，便匆匆的睡了，今晨醒來，日已三杆，腹中一陣咕嚕，緊接着就是一陣絞疼，不好，昨夜受涼了，要拉稀屎。急急起身跑到窗前的破桌內去找手紙，不料在那裏發現這末一個殘破了的日記本子，字是用鋼筆寫的，體式雖說有點歪斜，但很娟秀，一看就知道是女人寫的，裏面的情意眞摯纏綿，還是一本戀愛日記哩！據「茶房」說，前幾天在這兒住過一個公務員樣的女人，那麼這日記一定是她的了，現在揀其宗整者照抄兩段，寄往「青光」，旅途窮困，正可拿牠換幾個稿費，這似乎有點兒「缺德」，但比起當「漢奸」來總算好的多。

因爲這日記是別人遺失的，而且也有點兒破爛，所以叫牠「遺爛日記」。這題目似有點別扭，但我有我的用意，別人不用管。

念伊附誌（十一月二日燈下）

（四月二十八日）——小雨濛濛。我又來上班了，這上班的熱心和興趣，甚至非上不可的這種想望，決不是爲那四十塊大洋和局長的權威，而是一雙深思的眼睛，與那一種曲曲折折的情意牽引的。的確我是怎麼也離不開他的了。在很早以前的一個星期日他跑到我的寓所裏來玩的時候，他問我說「你也會衝動嗎？」當時我堅決的說：「我不」，那時我覺得我已入了堅固的牢籠，除了把整個的精神獻給至愛的人兒以外，再沒有別種可能的想望了。

事到如今，那枯萎的枝子上已經發了嫩芽，乾燥的土地上已經長滿了青草，而我的心情也不知不覺的竟隨着牠們發育起來，我的心情改變了！我再不說那樣的一句話——「我不」了，我需要他，我需要他的一切的愛情，我敢大膽的向他表白了！他能說我浪漫嗎？他正愛着我的浪漫。我坦然的對他說過：愈浪漫愈眞實，愈眞實愈浪漫。我至愛的人兒喲，你就愛着我的浪漫吧！因爲向你，我供獻了人間所有的眞實！

有時我會想到那樣的一間靜靜的屋子裏，被子裏着他和我的身體，（我知道他很厭煩這類的話），可是我願欲這樣想，我想到在被子裏對他說些什麼話。

（四月二十九日）：——午飯後他出去了，那麼大的辦公室內只賸了我自已，我想不起做什麼好，我的心好像飄在空中了。

本來今天太冷，我不願叫他出去，而且因爲整理檔案，這幾天他很忙，身體顯然不好，我爲此不知憂慮到什麼程度，煩燥到什麼程度，而且天氣又冷，我怕他受了涼，夜裏又要發燒——發燒是他常有的現象——所以在同事們的一邊，我不知偷偷的告訴了他幾次，而他到底不聽話，穿起大衣，戴上帽子，預備走了。

在辦公室裏，我看見他已經打扮起來的樣子，打量他那帽緣底下藏着深深的眼睛，和人家談起話來。一言一字的深沈與文雅，眞使我不能說是「五體投地」吧，至少也是眞眞的愛他。快下班的時候他回來了，他的還有着青春的標緻的儀態，叫我不自由主的聯想到他不久便要做新郎的方面上去，你看這到底是怎麼一回事呢？我的至愛的人兒啊！你保持着你的青春，等着將來的幸福的一天吧！你應該知道，你是多麼可愛的一個人啊！你沒有金錢，沒有地位，而有的是纏綿眞摯的情意與百般的溫柔，我眞不知道你家中的那個「她」是怎樣的美滿和幸福呢！有時我羨慕她，有時我嫉妬她，有時我親愛她，有時也詛咒她，爲什麼這樣一個叫人摯愛的男子——他會安慰人，他會眷戀人，他會氣人，他也會哄人，這樣一個多曲折的男子，竟叫一個不相識的女人佔去了呢？！

讀「中流」

左予

提起魯迅來，只要是沾着點文藝氣的人們，大概可說是沒有不知道他大名和他在文壇上是佔有怎樣權威，以及讀者們對於他的指導是有怎樣的崇拜和信仰的！但是：不幸得很。像這樣一位文壇上傑出的人材，天不假年，就讓他死去，現在已竟長眠在地下了，聽到他死去的這種消息，有多悲痛呢？我國文藝界裏，失去這樣的一位重要人材，這種損失，是有多末重大？在讀者們，失去這樣的一位導師，是有多末不幸？

至於他的死，也眞可說是超出平凡人一等，在一般平凡人，對於死，多作悲觀，可是他對於死，却反抱着達觀，在他沒死以前，還在病中掙扎着作了一篇題作「死」的文章，文裏記述着他病期裏的嚴重，以至於「將」死，並留遺囑，有這末幾句，「原來這樣就算是在死下去，倒也並不苦痛，但是：臨的終一刹那，也許並不這樣的罷，然而：一世只有一次，無論怎樣，總是受得了的。」照他說的這幾句話看來，可見他對於死，是多末達觀，可是在讀者們，看到他這幾句話時，是得多末悲痛呢？

天下最不滿人意的事，是貧和病，而貧和病這件事，常常的加到文人們的身上，叫你格外的不滿意，那末貧和病，究竟和文人是有仇或是有緣，就必得去親近文人！？却也不是有仇，更不是有緣，不過文人多，而且清介，所以那貧和病，可就每每的光臨了，就像魯迅先生的肺病，始終沒法醫治，至於他那清介，更是令人可欽可佩的：在他那遺囑上，就可看到，他囑咐他的妻子說，「不得因爲喪事，收受任何人的一文錢，但老朋友的，不在此例，」從這上頭看看，就可知道他那一生清高的爲人了。

他一生把心血都葬送在文藝上，替別人呼喊，替別人鳴不平，指引愚盲，忙碌了一世，雖是博得衆人的信仰與欽佩，但他自己所得到的，是些甚麼？不過是死去，令衆人們落幾點痛淚，和一個文學家的名銜，尊于一無所得，所以他在遺囑上，囑咐他的子孫，「孩子長大，倘無才能，可尋點小事情過活，萬不可去做空頭文學家，或美術家，」一代的大文人，他的結果，落得如此，令人多末可哀呢？

青島時報的青光，因魯迅先生的死，特出一份專刊，我因而去讀「中流」，看到魯迅先生發表的那篇「死」，一時心裏感動：文人的結局，像他老先生這樣一代的大文豪，尙且這樣，餘者當如何？

短簡

沈陽

這事實並沒有半點如我的本意，是的；有誰不願到達那光榮的「最高學府」呢？

我只有咀咒環境不佳，使我流浪於異鄉！家庭沒有給我安慰和原諒，只是用冷酷的言語刺激我！使我興奮——在黑暗無聊中興奮，我時時追想我的失學和父親失業的原因；唔！我明白了！使我硬離了家鄉——不敢不離開——同時離開了學校，我記得，逼眞的像在眼前——在砲火中他們（那些小鬼子）佔據了我們的鄉村，占據了我的故鄉！不！是騙奪去的！殘暴的胡匪！那血淋淋鐵一般的事實是使我死掉也不會忘去的！現在我依然健在！我是充實的準備，在山海關內和他們拚個你死我活！天哪！使我的身子更結實一些！好和小胡子拚命！把我們的（中國人的）莫大恥辱抹掉！嘉章：在沙場上殺敵的時候！我想是最舒服的最開心的事！

現在我終于做了「小天使們的導師」，當然要本着「以學校做家庭，以兒童做子弟」的話去幹！嘉章！我想是有興趣的，有代價的，所得的結果恐怕和得有「光榮的學位」是差不很遠的。

徹底來談：「資格」和「程度」決非是一回事；本來人類求知的慾望無窮！知識也未指定歸誰獨有，不過是貧窮者受金錢的限制而不能入進學校去學就是了！那麼；學校以外的人，就自暴自棄了嗎？永無求學的希望了嗎？却不如此；也是同樣的可以追求學問，換言之：不一定比學校出身的人有何卑怯和愚笨！所以沒有「資格」的人，不一定沒有「程度」「讀書」和「做學生」顯然是不同了。

顯子這事要打開名人傳記一看便明白了，不經過學校而成名的人却不在少數，總之：我有功夫一定要多讀書，抱定決心去苦幹，我想機會來時，不至於束手無策！

這裏：是一個荒島上的漁村，二百多戶人家，生活樸實僅能自給，風俗尙好！從我到這裏來尙未聽說誰家發生失盜呢？學校呢?!沒有什麼壯觀的大廈，只是紅頂白牆的平房而已！學生不過六七十人，又限於經濟！無何成績可言！這次我校連校長皆係新人！凡事全是「從頭來」！我想：好好的幹下去，在不久一定能做出一點樣子來吧！（這話未免有點吹！）

嘉章：私中冬季球類賽，貴校一定參加的，健將如雲，又添上閣下，定能『旗開得勝，馬到成功』我只可站在千里外的海濱上，給你加油「老田：加油呀！」

冒牌教育家

吳先生作　（十八）

一

切望你手撫良心想一想，你罵我你的心裏疼不疼？到底我該罵還是不該罵？可有什麼東西作證憑？本校長向未作事按法令，和教員討論校務怎進行，不料你多猜多疑誤解我：反以爲我與教員把姦通！其實我正是當下柳下惠：道道地地聖之清，坐懷不亂眞君子，非禮之事不担承，可是俺稍微有些怪癖氣　做什麼買賣中重感情　女教員和我有些感觸好，說到別的却稀鬆：既未曾接吻擁抱看影戲，論情書也不過寫了兩三封，雙方純潔僅朋友，用着你哭天抹淚摔磁瓶？你若是裝好孩子不再哭，咱倆個還是組織好家庭；要不然我若心腸狠一狠，立刻叫你上枉死城！你臉前如今只有兩條路：願意快死是願意逃生？」

【白】王大校長，從四德仁義禮智地說了一套，校長太太還是不聽：「嗚嗚嗚！喉喉喉！嘔嘔嘔！嗽嗽嗽！」越哭越來了勁，不光哭，而且還在罵！到底把校長罵上了火啦，這夫妻倆人，可就打起來了：

【唱】這一段又得用爛調　這個短來那個長，說了這個說那個，這個那個道其詳：這個姓王當校長，那個是校長太太她姓張，這一個上前撕着頭髮頂，那一個上前裂開夾褲襠，這一個瞪起眼來罵二舅，那一個咬着門牙罵大娘，這一個鯉魚翻身來的猛，那一個猛虎過澗跳的慌，這一個鼻涕一把淚一把，那一個破了眼皮腫鼻梁。

雌黃外史續稿未到今日暫停

嶗山晶石眼鏡專造家

本店自新得嶗山大宗各種晶石造成各時式眼鏡推銷於各大商埠久蒙各界讚許遐邇咸知茲將續得嶗山附近成色鮮明最特等的茶墨水晶石繼作成特別維新各時式異樣的眼鏡減價期雖滿情願犧牲薄利多賣的宗旨門市零售一律發價童叟無欺貨眞價實以酬答主顧起見歡迎各界參觀比較欲滋養目力之精神者請駕臨一試方知言之不謬

青島北平路

三山眼鏡老店謹白

青島

銀星

禮品發行所

秋風送爽　籬邊菊黃。值此喜慶頻繁之際。需要莊嚴永久之銀盾禮品。競賽獎品。贈送親友。高尚雅觀。誠一舉而兩得。敝號出品物質純潔。定價低廉。如蒙賜顧。務請試之。保證使用。變色發霉。修理一概免資。倘希公鑒。

地址　膠州路六十七號

興業地產公司

本公司營業要目

一，房地產買賣及代理二，代辦登記過戶

三，房地產抵押放款　四，代辦一切信託事務

五，介紹建築工程代辦估價設計

六，代收房地租金　七，代理水火保險

本市各房地產業主注意

青島市財政局遵照土地法辦理土地及定着物登記現正分區依次通知各房地產業主將證明文件呈送財政局查驗換領土地權利書狀以受法律之保障本公司代辦此項登記手續簡捷收費低廉如蒙見委請與本公司面洽竭誠歡迎

本公司地址　中山路國華銀行二樓

電話　五五三三二

平民戒烟廣告

查鴉本爲藥物之一種最初多因病試吸久而成癮欲罷不能誤國害民莫此爲甚本市戒煙醫院林立但多需注射住院不但取費昂貴而且痛苦麻煩致平民階級多抱向隅本醫師有見及此特研究服藥戒烟一法不用住院不用注射不誤做事不受痛苦於人不知鬼不覺之間惡習已除日期自七日至十四日費用自十五元至二十五元（視癮之大小）查戒烟最大難關爲頭痛失眠腹痛瀉肚遺精四肢酸疼等症狀本醫師皆可按個人體質及成癮原因處方配藥故毫無流弊也此外本醫師並割治包皮過長痔瘻疝氣各症根療外科性病科各種雜症限期保好取費低廉

時間：自上午九時至下午一時止自下午四時至八時止

診所：中山路中間九十八號二樓電話六三六六號

吳迪醫師啓

明星大戲院

十一月五日，六日，七日，連映三天！

米高梅公司群星合作之偉大鉅片

銀幕才女無雙 安哈婷

風流小生第一 蒙高茂萊

合作香艷幽默熱情浪漫絕品傑構

大胆的描寫過的愛程的裸赤宣佈靈的自白

情竇初開時·又驚又喜，春光無邊時，宜喜宜嗔！

處女的日記

玩弄擒縱時，若即若離！攝魂盪魄時半假半眞！

世上果有此至聖至靈之情，人間始有此至寶至貴之愛·世上果有此至奇至美之事，人間始有此至妙至善之文，

眉語目成，何須生花妙筆？色授心印，又結訴厄新緣

福祿壽大戲院

十一月五日六日七日：公映　聯美公司之特大示威作　十一月五日六日七日：公映

五千萬法國人視為國寶的明星

歌舞影片年年有　(主)希佛萊(演)　宏麗如斯千載無

世界聞名浪漫香艷歌舞無上鉅片

換柳移花

胭脂金粉香聞十里　雪股玉腿醉倒上仙

舉世矚目

本片美妙絕倫非筆墨所能宣觀後自能心領神會而稱妙也

價值連城

宏濟醫院戒烟廣告

急戒　血清戒法三日至一星期一等室四十元善後調養八十元二等室三十元善後調養卅元三等室廿元善後調養十元

緩戒　服藥或注射一星期至三星期由二十元至八十元住院者另加住院費

血清戒法為最迅速最澈底之方法合於有急務者戒毒之用服藥及注射為最舒適之方法合於體弱年老及女性戒毒之用其收效則一也

院址浙江路十二號　電話：五七三二號

大仁堂　立愈久淋　白濁丸

完全保好各界證明一准有效

敢謂治淋神藥服用非常簡單愈淋非常速快無論新久白濁下淋尿後淋偏墜腎虛老濁常年不斷用過千方百藥不好洗擦注射無效此丸只用一盒立愈奇方奇藥與市上各種成藥確有所不同男婦淋病完全包愈小盒二元大盒四元

大仁堂　婦女　破血丹

此藥專治婦女經閉不通數月不見腹中積病左條右塊血聚成癖肚大成形血蟲痨症鬼邪胎病孩死腹內不下一切雜疾腿病凡婦女血水不見之病千方百藥治不好此丹只用一付其病立下重者二付百病化為血水元氣不傷百試百驗每付三元　單料一元六角

消毒大王一掃丸

此丸效力非常之大凡是男女染毒之症發生軟硬下疳腫痛毒串筋骨痛老毒不清淚毒不淨皮膚瘡症一切新舊毒症漏治不好打針無效即服此丸其毒立從二便消出一掃清完永遠除根每盒二元另有詳章此藥專家各界馳名實有特別效驗

調經止帶丸

一盒保好無效　退洋婦女白帶久而最傷元氣月經因之不調百病因之而生面黃肌瘦飲食無味有時腰腿酸痛頭暈肚痛赤白帶下之症一盒保好常服延年每付四角每盒二元服法另有詳單

北平張氏保肺丸

潤肺化痰定喘止嗽寬胸順氣立見神效不論男婦老幼年深日久夢傷咳嗽吐痰代血夜不安眠咳嗽不止一切風寒咳嗽等症服此一付立效三付斷根每服大洋一角

調經養血保眞丹

婦女常服永保平安安胎種子坤中之寶

專治婦女經血不調月經前趕後錯經期腹痛血色不正病塊崩漏白帶下寒流白肚脹腰疼腰腿酸疼肢酸軟咳嗽痰喘氣血兩虧午後發燒作冷面黃肌瘦不思飲食日輕夜重兩脇發脹胸悶嘔吐噁心食涼瘀血成病左條右塊氣短神虛頭暈頭痛四自汗盜汗身體素弱胎前產後失調作病或姑娘經閉乾血痨症服此丸立服立效一切新舊經血不調百病皆治藥到病除常服此丸調經養血滋陰補虛安胎種子最為女界寶丹服法另有詳單每付三角半打一元六角一打三元外埠函購加郵二角

開竅耳聾丸

不論男婦老少遠年近日耳聾耳底耳痔耳內蟬鳴有風聾樹聾或因幼小耳底舊根或因槍炮驚傷或因腎虛病後失調一切耳竅不通不靈之病用過中外各藥不好此丸只用一小料即愈小料一元二角半料二元

化瘢淨面水

主治酒刺粉刺面生疙瘩雀斑汗斑面皰黑痣瘢點皆有奇效　臉風瘡白癬汗疹皮粗一切面部各種色斑

大瓶五毛小瓶三毛　萬春堂總售處

心胃氣疼丸

不論何種心肝胃痛氣疼胸疼肚疼及胃吐酸胸脇飽脹痛食入即吐積滯痞塊等症多年老病服用此丸解鬱舒肝寬胸順氣痛疼立止凡由肌飽或急氣必得之病三付准好每付二毛一盒六付一元

青島分銷處　太和春……金鄉路　萬春堂……高密路　福海藥房……黃島路　永來福……博山路　台東鎮威海路泰和堂　會海藥房費縣路九十一號

各縣代售　曲阜……　坊子……　龍口……　泰安……　濰川……　周村……同興茂

烟台分銷處：奇山藥社南門大街外埠函購加郵二角寄信濟南大仁堂

大仁堂藥房

濟南小分處　博山東雲龍莊稅務街　緯六路銷處　衛生堂東關瓜地市街

上海飯店

敝菜社特請在俄境作名廚師專烹調俄法大菜味道適口與別不同各界諸位勞步駕臨不勝歡迎再內有西式大小房間出租屋內清潔家器俱全價錢格外便宜

敝社上海飯店啓　湖南路三十五號　電話五九零二號

京都　陽春居菜館

敬啓者本號開設歷有年所素蒙各界諸君讚許今為酬謝各界雅意特由北平聘來名師包辦南北酒席應時小賣其菜之鮮明口味之適合價格特別公道並非他家可比房間清潔應酬格外週到現在天氣涼爽正合各界酬酌之良機諸君駕臨敝號無任歡迎

新添　鷄素餚　羊肉涮鍋　便爐　各種火鍋　菜

地址天津路中市　電話五二一二號

威海衛代理　盛農菓苗園

◆挽救農村經濟　◆莫如栽植菓樹　◆欲求本固菓實　◆必須眞確種類

鄙園自開辦以來特聘優等技師富有經驗研究得法各種菓苗均係自培種類務求眞確菓苗木選植優良久蒙各界贊許茲為推廣銷路起見價格分外從廉請各苗場各學校各試驗場以及欲大規模造園林者加以注意要知採購鄙園各種菓苗決不能受種劣苗差之虧願主欲閱菓苗欲目錄函達即奉如蒙惠顧無任歡迎

青島代理處　元和德皮革行　即墨路門牌六號　電話三二八五號

吳大夫診療所秋季廣告

醫師吳撫亭　善治左列各症

一，妙治痔瘡ABC注射液，對於痔瘡的治療；收効確實，十分經濟，既無痛苦，不誤職業；要凡痔瘡搔癢，疼痛，脫肛，腫長，便後流血等症；一經注射，即得痊癒；在青治癒已多，有口皆碑，勿須多贅。左列上圖為一痔瘡患者，在未治療以前之症狀；下圖為施行ABC液注射後，已痊癒之形狀。

如有女性患痔瘡不願本大夫治療時，可由女醫師經手注射。

二，割治包皮過長　包皮過長之害，大略有十：(一)阻礙發育，(二)藏積污垢，發癢發臭，(三)包皮發炎，化膿潰爛，(四)易染梅毒，淋病，下疳，(五)易犯手淫，(六)誘發遺精，(七)易致早洩，(八)誘發尿道炎症，(九)新婚危險，(十)誘發龜頭癌腫，神經衰弱，羊角瘋等症。吳大夫對於割治包皮，特有研究，經手割治，數千有餘，從無過長過短之弊，手術時毫無痛苦，勿須住院，行動自由，不誤職業；一年四季皆宜割治；幸勿遲疑，遺害終身。

三，善治梅毒淋病，無論急慢性淋，各期梅毒，皆能於最短期內，根本治癒。

四，對於內科各種胃腸病，外科槍傷，骨折，脫臼，以及各種瘡症，皮膚病之治療，尤所擅長。

女醫學士延馨山　國立北平大學醫學院畢業　專門產科婦人科，對於接生，尤所擅長，設備完善，看護周到，收費低廉；

△養病室　各等齊全；可以養病，可以戒煙；

△種牛痘　收費五角；

△出診　日間五元，夜間十元；

△門診　上午八點至下午八點；普通掛號，一律免費；星期例假，照常開診；

地址熱河路南首門牌四號　電話五八八四號

青島警察沿革

內政部特許發行　駱金銘

全書三厚冊定價三元特價七折本書內容悉照青島警察近五年設施編著取材豐富種種有效方案為各地警察機關所無者甚多出版以來銷遍全國最合政警人員參考之用

最近出版　青島風光

駱金銘

全書一厚冊實售六角本書為唯一導遊新著其於本市衣食住行指導極為周詳確切次來青旅行或參觀者不可不備欲知青島市政狀況者尤不可不讀

本市各大書局均有代售

青島市公安局招商標賣清潔隊福特牌舊垃圾汽車三輛公告

查本局所屬清潔隊現有福特牌舊垃圾汽車三輛茲訂於十一月二十四日上午十時在清潔隊當眾開標凡願承上項汽車者屆日上午十時到隊投標過期不候特此公告

啓新洋灰

商標

愛國同胞　提倡國貨

馬牌洋灰是中國頭一家洋灰成色優良堅固耐久各界早有定評現在大家提倡國貨本公司為歡迎顧客起見特別廉價　光顧諸君請至下開各處接洽

青島分銷處　館陶路廿三號　荷澤三路三號　中山路廿七號　同源公　義和祥　祥泰號　電話四一五八　電話二四一八　電話二四一七

福順泰

洋廣雜貨　應時用品　彩鳳羹青　化妝香品

◁中山路五十六號▷

(電話三一七一二　五四七〇)

東華旅社廣告

敬啓者本社在青島天津路二十六號房間寬闊有電鈴又設沐浴間男客若有眷兩備房間均各方便陳設衣鏡廚房汽梯鐵床被褥毛絨格外潔淨並設飯店製備筵席便飯以應客便又備汽車數輛送往迎來便利非常車站碼頭俱有招待務必照應代客報關完稅裝卸車船無不週到凡紳商各界賜顧或常住短寓均隨意便無任歡迎

本旅社謹啓　天津路三十九號　電話二九四六號

青大農場　出售牛羊奶

提倡推廣廉價出售大小牛羊醫師化驗消毒清潔滋養衛生

電話六三七三號

泰和麥精魚肝油

補血強身營養上品滋補力強味美易服常服泰和麥精魚肝油精神倍增肌膚豐盈面色紅潤身強體健百病消除且可預防肺癆症之危險

泰和痢疾丸　專治紅白痢疾裹急後重病發腹痛治痢聖劑特效藥劑如非痢疾凡腹痛水瀉均可服用

泰和白松糖漿　化痰止咳清肺順氣專治傷風咳嗽氣管枝炎功效確實百發百中

泰和保目靈眼藥水　清火退赤安目寧神專治紅腫畏光見風流淚生星刺痛等一切輕重目疾

上海泰和西藥公司發行　全國各處藥房均有分售

四方路三十一號
青島漢美大藥房總經理
電話三五零八號
本埠各藥房均有代售

大便秘結症，為社會莫大公敵之一。以其不知不覺之間足以危及公衆之健康與幸福也。

治愈便秘症即是重振新生命

欲求日常真正健康。精神活潑潑地。飲食多味。睡眠酣暢。必以解除大便秘結為先務。今者醫藥科學製成一種安全溫和經濟不費之通便妙藥。此即燕醫生補丸是也。

燕醫生補丸

主治大便秘結，體力衰憊，肝陽太旺，消化不良，膽汁過多，皮膚晦色，血液混濁，心緒不寧，以及婦科諸症。藥性安全溫和。久服並不成癮。依法服之。同時注意飲食與運動。則健康自可漸入佳境矣。燕醫生補丸各大藥房均有出售。倘在貴地無處購買。請逕函上海博物院路一六一號老晉隆洋行有限公司可也。務購燕醫生製品勿用其他代替品　(5)

試服券　燕醫生補丸備有試服小包如持此券向本地藥房購買每包祗取國幣三分

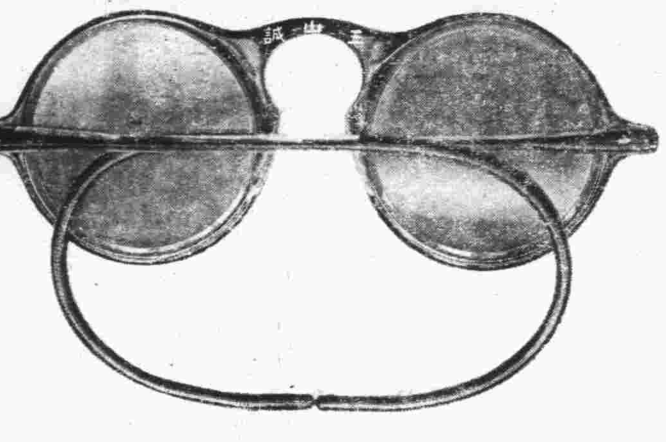

嶗山晶石眼鏡老店

本號在青開設以來專採辦嶗山茶墨水晶等晶石自製各種時式眼鏡業已四十餘載今春與北平路敝連號購得晶石七千餘斤因出品之晶石眼鏡物美價廉各界之購得者莫不欣然讚羨時下又有嶗山白雲洞發現晶石二千餘斤巨峯頂三千餘斤被小號完全購得此項新晶石製成各時式眼鏡成色滋潤養目效力特別偉大非假冒者可比敝號為報答主顧起見門市零售一律減價欲養目者莫失良機

青島即墨路西首道北　三山誠眼鏡老店謹白　電話五八六三號

青平聯運通車繼續開行展期廣告

由青島至北平直通聯運通車每星期二由青島開往北平每星期五由北平開回青島，原定至本年十月底為止，現為利便青島北平間聯運旅客起見，自十一月一日起，展期一個月，至十一月三十日止，特此廣告。

膠濟鐵路管理局車務處啓

鈴木醫院廣告

啓者，敝人服務醫學界，垂二十年，初在滿鐵醫院担任產科主任有年，兼關東廳醫官，嗣在大連醫院創設鈴木醫院，後於民國七年來青，開設鈴木醫院於新泰路，專治一切小兒科，內科，花柳科，對於婦產科，尤具特長，凡一切難產之病，一經診治包管立即產生，且能保全母子生命，對於婦人產科手續敏捷，在青是手屈一指，對於產婦手術完善看手成春院內看護特多，病室清潔，對於看護病人格外週到，對於中國人方面特別優待，院內有精通日語劉君從先担任翻譯，凡患病者即來院診治便知言之不謬也。

本院新泰路電話二二零一　在本院診治
分院臨清路電話三零零九　在分院診治
產婦科　小兒科　內科　性病物療科　急病隨時診治

醫學士院長鈴木健吉　新泰路十一號

廣瀨小兒科醫院

乳兒科　小兒科「病室清潔」　X線科

門診　上午八點至十二點　下午五點至七點（由四月至九月）　下午六點至八點（由十月至三月）　星期日下午停診　急症隨到隨診

出診　下午隨請隨到

急診　院長廣瀨纖夫前日回國今已回青照常出診　副院長井上浩

院址青島鐵山路十號　電話二八二九・五八五九番

無線電界之好消息

本行今為提倡無線電智識之普及起見特運到各種收音機及無線電之一切應用材料無不俱備並設有修理部以優秀之技術代客修理定價低廉倘蒙賜顧竭誠歡迎

青島聊城路八五號　光喜洋行　電話二四七三　二零零七號

欲請接生者注意

茲有產科專家，王夫人遠藤石子，精通華語，殷勤耐勞，曾在日本產科專校畢業及各大醫院實習甚久，在本埠開業亦歷數載，經驗宏富，手術靈敏，遇有難產，如橫生，倒生，顏面生，假死等症，尤為專長。現住廣西路十一號二樓　電話四七五九號

中山路總發賣處　滋養軒

電話二一四八三號

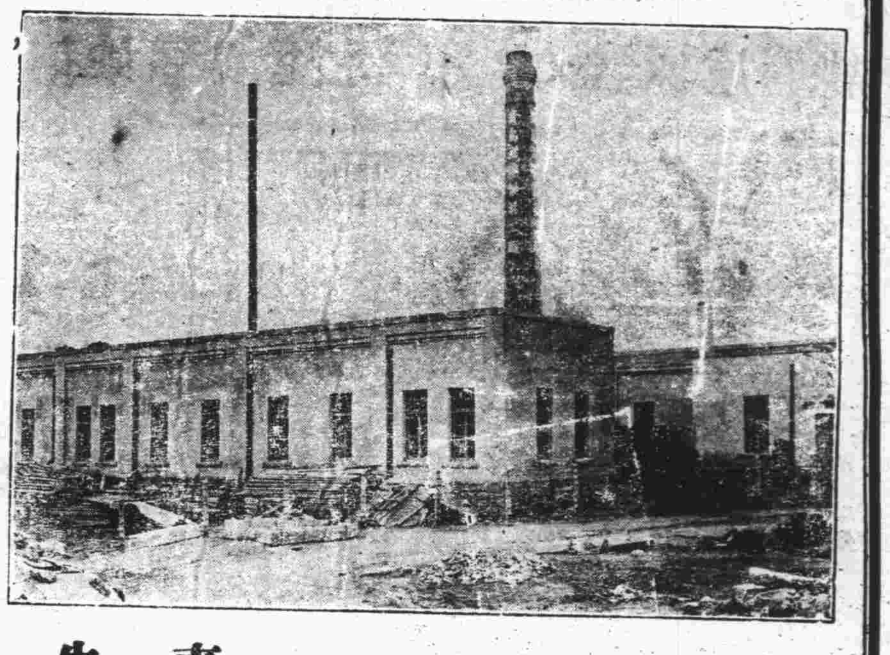

價廉味美

購用者可由工廠直接送到

機器自造

各種滋養餅乾
各種滋養櫻花糖
各種滋養牛奶糖
各種西式糖菓

青島滋養軒製菓工廠　電話三五二二五號
牛奶部　青島牧場　電話二一一七六號

青島英國高等中學職業專門學校及附設語文學專科招生

本校分職業部（豫科本科一—三組）及中學部及語文學專科、中文（為外籍習中文者設）英，法，德，俄）各科皆招收中外新生

一，宗旨　以扶助青年增進知識俾養成有用之人材為宗旨
二，資格　須品行端正及有志研習者為合格
三，年齡　年齡不拘
四，性別　男女兼收

校址：德縣路九號備有詳章承索即奉或來校親自接洽時間上午八時至十時下午五時至七時各科組分日夜班以學者之便利規定時間

校長（英籍）P.T.Jones（前哈爾濱英國高等中學校長

本校各科組由富有經驗之西人教授担任之

瑞有氏醫生黑色補丸是補品之王

●本埠藥房凡經售西藥者均代售倘無處購買將款匯至總行立郵不誤●

（總發行）上海英租界大通路一九三號瑞有氏藥行　青島萊蕪一路門牌九號內瑞有氏藥行

（瑞有氏黑色補丸）主治男女貧血，五癆七傷，氣虛咳嗽，先天不足，後天虧損，房勞過度，少年結婚太早，以致夜夢遺精，腎虧，潮濕，常出涼汗，子嗣艱難，自汗盜汗，腰腿酸疼，形容枯瘦，年久的白濁，女之白帶及年久不孕，凡由腎虛發生各病，服之非常有效，強精固腎，如無病常服，體質強壯，精神充足，永保無腎虧之虞，以免早老貧血，體衰之患，如患腎虛之人，早服一月黑色補丸，則早得一日全愈，此藥性質和平，功效甚速，四季服之合宜，

定價　每盒大洋二元　每打洋二十元

若知山前路須訪過來人

韓奇逢老牌黑鷄白鳳丸

馳名最久的婦女科特效藥

請認明商標●免誤購僞品◀

韓奇逢藥房有限公司青島萊蕪一路門牌九號瑞有氏藥行

▲黑鷄白鳳丸▼主治，經血不調，趕前錯後，行經時腹痛發燒，心忙心跳，白帶過多，久不生育，子宮寒冷，腰腿筋骨作痛，久患小產，腹內有塊，病跳動，頭迷，四肢無力，胸膈膨悶，飲食少進，夜不安眠，睡多怪夢，行經血色不正，紫黑成塊及淡紅色，氣虛血虧，咳嗽痰喘，時愈時犯，類似邪病，怒氣傷肝，崩漏下血，淋濁不止，結婚多年，尚未生育，各種癆病，午後發燒，凡患經血各病，速服之。服黑鷄白鳳丸一盒，勝服普通藥百種，劣藥數劑。大盒每盒五元每打十二盒五十元　小盒每盒二元六角每打二十六元　憑此廣告附郵票一分即贈送于監製院長題生新命一冊

姓名
住址

膠濟鐵路管理局招商承辦材料廣告

本局現擬標購左列材料如願投標者可至本局材料處採辦課領取標單並照標單背面所印詳細章程填具標函限于左列所規定開標日期上午十時以前送到即於是時在本局當衆開標過期標函概作無效特此廣告

標號	材料名稱	開標日期	投標押款
特字三四四號	炭化鈣	十一月十七日	五百元
特字三四三號	工具炭圓鋼	十一月十八日	三百三十元
特字三四六號	鐵鏈玻璃及配件（圖樣每份一元）	十一月廿四日	二百五十元
特字三四七號	軟扁鋼等	十二月十四日	三百三十元
甲字三二五號	手推平車	十一月九日	一百四十元
甲字三二八號	軌道墊板	十一月十九日	五十元
甲字三二九號	鍍鋅鐵絲	十一月十九日	一百五十元
乙字四〇九號	油砂紙釘螺栓螺帽等	十一月九日	三十元
乙字四〇二號	膠皮銅線	十一月十日	八十五元
乙字四一一號	木摺尺等	十一月十一日	五十元
乙字四一五號	揚旗線滑車	十一月十八日	四十五元
乙字四〇五號	硬銅線	十一月十九日	七十元
乙字四一四號	竹節圓鋼等	十二月七日	六十元
乙字四一二號	腕木螺絲電杆帽等	十一月廿五日	七十元
丙字二三七四號	化學用品	十一月十一日	三十五元
丙字二四〇四號	鐵絲網把鋸等	全右	卅元
丙字二三七九號	噴水橡皮管	十一月十六日	五十元
丙字二三八八號	玻璃電瓶	十一月十六日	十五元
丙字二四〇一號	新聞紙各色油墨等	十一月十六日	三十元
丙字二三九〇號	木螺鑽	全右	二十元
丙字二三七八號	電話繩電眼表等	十一月十七日	二十五元
丙字二四〇二號	明礬提燈擦銅水等	全右	二十元
丙字二四〇〇號	電池電瓶	十一月廿四日	四十元
丙字二三七〇號	西洋打孔機	十一月廿五日	二十元
丙字二三八六號	絲帶鐵棍	十一月廿五日	三十元
丙字二三七五號	化學藥品	十一月廿六日	十五元
丙字二三七七號	手打號碼機	全右	無元
丙字二三九三號	粗磁管	全右	十五元
丙字二四〇三號	黃銅片	十一月三十日	三十元

北京康家馳名

虎骨追風丸

（專治）半身不遂　筋絡拘攣　腰痛寒腿　風濕骨痛　四肢麻木　癱瘓痿痺

此丸係我康家祖傳秘方靈效昭著早已各省馳名近有無恥之徒在平津假冒魚目混珠希圖影射我藥望購者認明康乃安秘製為真以免誤購而幸甚▲此藥舒筋活血善通十二經絡行遍身骨節專治男婦新久受風受寒腰膝肩背筋骨各部疼痛肝風氣串四肢麻木手足浮腫半身不遂閃腰岔氣跌打損傷以及十年二十年老寒腿服過千方百藥醫治無效者速服此丸諸實準保痊愈▲每丸二角五每匣十丸大洋二元△象貼虎骨膏功效尤速△大張一元小張六角另有主治詳細仿單

獨門秘製　唯一妙藥　並無二家

固精健體　全牛補腎丸

此丸立止夢遺滑精專治男子腎虛陽萎腎寒夢遺滑精房癆過度精冷精清陽萎早洩快感缺乏久無子嗣癆傷咳嗽腦系不足記憶退減頭目眩暈腰酸疲倦凡男子一切腎虧精神不足四肢無力飲食無味等症服用此丸元陽立充體健食增精神換發誠男子實品也價目每盒大洋一元

女科靈藥　調經養血膏

此膏本醫家傳秘方功效神奇與衆不同專治婦女經血不調前趕後錯忽多忽少紫黑成塊血崩白帶行經腹疼腰酸積氣及寒凝滯癥瘕左條右塊面黃肌瘦盜汗咳嗽子宮虛冷久不受孕一切氣血兩虧血經百病婦女經閉乾血癆症服用千方百藥不效醫治無效者速貼此膏立能奏效每貼一元小張六角內服本藥者方祕（調經養血丹）功效尤速每盒一元加料二元另有主治詳細仿單注意認明北平康乃安秘製為要

肝氣大王　舒鬱平肝丸

此藥專治男女新久肝氣不舒暴怒傷肝憂思傷脾飲食傷胃以致胸結兩脅膨悶脹滿胃脘刺痛嘔吐吞酸噎膈反胃飽噯嘈雜不思飲食心跳神慌怔忡驚悸面黃肌瘦腰背抽疼四肢麻木一切肝鬱肝氣諸症無論新久均能立奏奇效惟於肝風一症尤有特效不但立止久服確保除根永不再犯價目每盒大洋一元另有主治詳細仿單

▲青島分銷處　泰和堂東鎮威海路　會海藥房費縣路九十一號　太和春金鄉路南首二十一號　福海藥房黃島路中間五十一號

▲濟南分銷處商埠小緯六路北口大仁堂藥房

▲總發行北平前門外興隆街弘福寺福安醫館

外埠函購另加郵費兩角信直寄北平總號款到立寄不誤招請代理另有詳章

大同西菜館特別聲明

本館開設大沽路專門西法大菜設立有年深荷各界人士提倡贊許今為酬答顧客起見特聘前公園飯店廚師專司廚事重行另組菜蔬概仿新式烹調務求適口尚望諸君惠然駕臨請嘗試之是為至盼

電話四四四二二　四九三二

本館主人謹啓

當當頭

打扮

賈維經

他今天起得特別早。

坐在床上自己個兒在想心思，穿那一套衣服好呢？今天。

袍着鞋，慢斯條理的走到衣箱前，打開箱蓋拿出件灰色大褂穿上，在屋裏來回的走了兩三蹓，感到穿長衣有相當的不便利處。把大褂脫下來，摺平，放在箱子裏。又找出一套漂白布的褲褂來，看了看，穿上身，跑去對着鏡子一照，他搖了搖頭。從窗子往外望出去，見院子裏的兩顆槐樹給風吹得沙沙的發響，枯黃的樹葉，也落了一地。他不覺笑了，趕緊把衣服脫下來，仍舊摺好，放進箱子裏。他好像想不起到底該穿什麼衣服了，在屋裏來回的走着，轉着圈子，嘴裏哼哼着小調，心裏回憶着或幻想着已往的或將來的事，一會兒皺眉，一會兒微笑，想來一定是一番歡喜一番愁了。

他覺得鼻孔裏發癢，打了個噴嚏，身上也似乎有些涼，低頭看看，身上祇穿着睡覺穿的短褲和背心，他又笑了。從新打開箱子，拿出一套灰色的夾褲夾襖來，穿了衣服，把鞋提好，跑去對着鏡子照了照，自己非常的得意，他以爲古人的話：「要得俏須帶三分孝」說得一點不差，灰色夾襖，高領子，長身量，長袖子，瘦袖口，領子和袖口沿上白邊，前胸密密的做上十多個紐子，襖的下身不安貼邊，夾褲的褲腿很長，褲腿腳做得既不肥又不瘦，也不安貼邊，布絲禿拉着很長。白膠皮底鞋，粉刷得雪似的白。自己對着鏡子看了上身，又低下頭來看下身，覺得週身上下再妥貼不過了，從那兒看都顯出乾淨俏皮來。

拿了漱口杯，倒了半杯熱水，半杯冷水，把牙刷子往裏一浸，隨即拿出來，捏上一條牙膏，跑到院子裏，先含了口水，把口腔洗一洗，然後吐出水來再刷牙，刷得那麼仔細，把牙齒的上下，前後，左右，都很認真的刷了一遍，牙膏的白沫，從嘴裏順着牙刷子把流了一手。他又含了兩口水吐到手上，牙刷上，把上面的白沫洗了去。然後，再把牙刷洗乾淨，用力把上面的水分甩去。用手巾擦了擦漱口杯，把牙刷擺在裏面，看了看地上汪着的漱口水，走進屋裏，把漱口杯放在一邊。倒了半盆臉水，把手巾浸溼了，搽上香皂，洗了臉，洗耳朵，洗脖子，然後再把手洗乾淨。

拿了雪花膏，頭油，粉，梳子，走到鏡子前，先薄薄的在臉上搽一層雪花膏，再搽上粉，然後用梳子把頭髮梳了梳，又搽了頭油，再梳整齊。他照着鏡子，望着自己的影像，他以爲公司裏再也找不出和他一樣貌美的人來，瓜子兒式的臉，尖下巴，不太大也不太小的兩隻眼睛，鼻頭兒尖尖的，嘴唇紅紅的，張開嘴露出和糯米似的又白又小的牙齒來，鬍子剃得乾乾淨淨，頭髮梳得整整齊齊，自己越看越愛看，自己覺得很担得住年青貌美這四個字。

然而，他不知怎麼一來發現了自己的缺欠，上額上有幾顆粉刺，多麼討人厭的東西呀！他用力的以兩個手指去擠牠們，雖然覺着有點疼，把一些白的東西弄了出來，隨着流出一點鮮紅的血，他滿意的笑了。牆上的鐘剛剛敲過七下，他匆忙的跑了出去，誰知道呢？他做什麼去。

投稿簡則

一，本刊取稿公開，徵求[illegible]趣味文字。
二，來稿如能以生活當前事實爲題材，以細膩生動之筆出之，則尤爲歡迎。
三，[illegible]
四，[illegible]由營業部發給。

「差之毫厘」的幾句戲詞

臧天俠

近之談劇者，忽好向舊劇中吹毛求疵，某畫報上談了雙白水灘的青面虎不應服裝不同，某小報又說道「趙雲掛白鬍子時，孔明不應掛黲三」，甚至彌衡口說「露父母清白之體」而未從實脫成「模特兒」，也爲先生們見了笑，（然則烏盆計之劉世昌亦可脫得赤條條歟？一笑！）如此談劇，眞所謂「雖受摩訶薩」矣！

近日出入於舞榭歌台中，聞得有兩齣戲中，有「不通之句」一誤再誤，竟似有意爲之，茲論之於下，以供演者參考，

（一）打嚴嵩之丘馬兩將

野史之明嘉靖時代名臣，往往有丘馬兩家，鼓詞中更大唱其「安丘縣中馬三保，諸城縣里丘月豐」，劇中之丘馬，當即指此，而近伶念至：「將錦衣衛陸棠，吊在門頭以內，二門以外，打在他的身上，羞在太師爺臉上，」時，往往改作「將丘馬兩將，吊在頭門以內，二門以外，打在他二人的身上，羞在太師爺的臉上」，一字之差，實已荒盡天下之大唐，試問丘馬如係常寶童之仇人，則劇中之「窩藏」二字及「獻上」一語將何所據，有此二語，已明顯係常留丘馬於家，恐爲分宜所害矣，錦衣衛陸棠者，審頭刺湯之錦衣衛陸炳也，綠以普通各劇皆以炳爲忠臣，此劇不宜直指其名爲奸，故易炳字爲棠字，近之伶人不求甚解，且又明瞭陸棠之出處，而冒然以丘馬代之挨打，殊堪一嘆！

（二）慶頂珠之「太爺公斷」

打漁殺家之「太爺」，爲呂志球（今訛爲呂子秋）係丁員外之靠山，故李俔問話「衆上旨意」，「六部公文」之後，問「仗憑何物」時，丁郎兒即對以「堂上太爺的公斷」，今伶以劇中無呂登場，遂誤以丁員外即呂志球，又以丁之扮相頗趙高葛登雲，又以爲「太爺」應作「太師爺」，於是使呂太爺丁員外乃合爲一人矣！但如使員外即呂志球，則「丁府」二字將怎樣交待？新新之莊玉宸飾丁郎兒即如是念法，實誤甚！

還有餘紙，我再說點與本文無關的話，那就是我的筆名，歷年來我用的筆名，只有天俠，許爲天，陶芬，小木皮子，呆雁，醉芳樓主，還有我原有的舊字紫芸，但我不曾用過音同字不同的紫芸，和音同字不

第七回　地痞討賭債恃衆逞兇燄　鄉老吝慳囊抱恨歸冥界

（內省疚齋主撰）（一七八）

黎顯王二兩個人先走入屋裏，王大纔慢慢的也來到屋內，王二便對其旺說道，徐先生你說，今天這件事情，到底怎麼辦，怎能弄一個兩面兒光，彼此哈哈一笑落了台，就算完事的個辦法，其旺說道，這種事也不能說是一定的，單看黎大爺他能拿出多少錢來，黎顯本是一個口快心直的人，肚子裏頭有什麼，嘴裏便衝口而出的說了出來，一聽其旺問他能拿出多少錢來，他便不加思索的說道，只有六百來吊錢的存項，還要拿下半年的錢糧，實在只能拿出三四百吊錢來，再多一點也拿不出來的啊，王二和德祥接着說道，其旺聽見了沒有，那麼就叫黎大哥拿出四百吊錢來，遮遮羞臉，你看還能交待得下去嗎？其旺故意縐一縐眉頭說道，就只四百吊錢，未免太少了，我們來了六七個人，除去了一切開銷，還有什麼餘剩，請你們給想一想，德祥笑着說道，黎大哥這個人，一句謊話也不會說，他只有不足的六百吊錢，難道說還能把他的老根給刨了麼？其旺聽了又蹙了蹙眉頭說道我並不是叫他把他不容易攢的錢，連根刨了出來，實在怕炕上躺的那一位不答應，最好請一位過去先和他商量商量，因爲今天的事，他幾乎送掉了一條命，他若是不願意，我們也不能硬作主啊，黎顯便對王大說道，就請王大弟去和劉三爺說說罷，誰叫你我是從小的弟兄呢？說不了啦，就得跟着受點麻煩啊，王大也笑着說道，這是應當的，不用這麼客氣的，說着站起身來，到了屋裏炕上，和三光棍咕唧了半天，只見王大縐着眉頭，走了出來，德祥和王二他們幾個人，一見王大這模樣，就知道這件事，有點糟糕，連忙一齊問道，商議的怎麼樣，

一個苦命的女子

本市民衆教育館，所辦流動教學，業經結業，該館長苟孟龍爲增進學生（均係女生）娛樂起見，特自編「一個苦命的女子」話劇，共五幕現正在排演，一俟排演成熟，即行公演，茲將演劇本事探錄於后：

林惠眞籍黑龍江，七歲時父母雙亡，被鬻於賣藝者馬子英爲義女，由子英教之說書大鼓，年十六藝成，子英偕之進關，在濟南小有天書場登台以其貌豔技精，不數日聲譽鵲起，歷下人士有周郎癖者交相稱譽，時有劉則矩者，某督軍第三子也，年少翩翩，性好漁色，有所遇，不惜千金，豔惠眞之名，日與其友好，至小有天捧場，凡惠眞有所求，無不立應，更以重金餌子英，惠眞遂被則矩藏於金屋矣，當時新婚燕爾，歡愛情濃，一時愛侶，時駕小舟，蕩漾於大明湖心，明月滿天，清風徐來，牙板一拍，豔歌數聲，廣寒仙侶不是過也，然而花不常好，月豈常圓，未幾，則矩又娶坤伶雙鳳，其色藝均在惠眞之上，於是惠眞不得不下堂矣。此時子英已不知去向惠眞以一弱女逗留濟垣，再操鼓板，惜歌喉之不靈，重登氍毹，歎紅顏之已衰，望鄉關則河廣路險，思親友則雁杳魚沉，歸既不得，留又不能，惠眞一寸芳心，紛紛碎矣。張老五者，專以販賣人口爲業者也，探知惠眞之隱，以返龍江誑惠眞，惠眞不解其計，從之，乃竟被老五賣入北平八大胡同，環翠閣爲娼，約十閱月，始設計逃出虎口，遁入淨土寺，削髮爲尼，從此蓮花貝葉，永斷塵世之緣，紅魚青燈，苦修來世之果。

戲劇的階級

肖民

在中國作演劇運動的人，應當有兩個注意的要點：第一須明白戲劇的本質，第二須知道中國現在所要求的是何種戲劇。不過這兩個問題是關聯的，要明白前一個問題才能知道第二個，戲劇的本質既明，則中國戲劇運動的途徑，也就必然地規定給我們了。

第一，演劇與其他的藝術一樣，是逃不出經濟底的背景的。這種事實，在原始民族的演劇中（現在非洲各地的土人也是一樣）尤爲顯著，在那時，戲劇是直接從他們的經濟生活下迸出來的。我們試看狩獵民所表演的，常是狩獵動作的表現及獸類的生活與習慣，牧畜民所表演的則保家畜的生活，農業民所表演的則又係田園的勞動及播種與收穫等。

但其後文明進步，漸次的變爲間接，階級分化，這種直接反映經濟生活的演劇，在封建主義社會時，戲劇是在封建階級的掌握中，在資本主義社會時，戲劇又是受着資產階級的支配。這種例用不着多舉，我們祇看英國的大戲劇家莎士比亞的作品，在無知的學者們，以爲是包含了全社會而把一切的階級，一切的職業的社會典型指給我們了。但這是錯誤的見解！莎士比亞的時代，是貴族支配着物質的財富及精神的生活，所以當時的舞台是受着貴族支配，莎士比亞的戲曲，亦完全是描寫王室或貴族的宮庭，他的主人公都是王子，大臣，大使，貴族與騎士等，縱然在他戲劇中有時可以見得着其他階級的人物來，但莎士比亞總是站在貴族階級的立場上來描寫它，而認它爲愚蠢的無知的賤民。從法國說來，這種例更是顯明的，十八世的古典悲劇，完全反映出當時貴族，僧侶及王室的環境來。郭乃衣，拉辛諸人的悲劇，也是與莎士比亞同樣的爲封建階級而寫的。

明瞭了以上的一點，再來看我們中國的戲劇吧。簡單說來，中國的舊劇就是中國的封建階級遺留下來的殘骸，它的內容是代表舊官僚支配階級的意識形態，而表演「上京求名」，「鋤奸誅惡」的人情舊話，或表演忠臣孝子烈婦的所謂可歌可泣的行爲。從形式上說來，它毫沒有近代的寫實，只是可憐的用鞭足即進門，揚鞭即跨馬一類的動作來象徵。（未完）

杏林閒話（二一七）

答濤維非石齋主　國醫劉銘九　寓天津路神州藥房

（二一一）

產後氣血虛損，病情複雜，似是而非，辨證實非易易，令媳淸恙，既久服「生化湯」「導水湯」等而無效，則病非「血瘀」「水腫」顯然可知。按產婦氣血兩虧，係「肝腎兩虛，陰陽扞格」所致，據情推斷，必自然水衰火旺，腎爲肝母，肝賴腎水涵潤，水衰不足養肝，肝木必然橫燥，肝木愈燥，則腎水愈虧，水衰不足制火，則火欲沸騰，上剋肺金，金被火刑，失其制肝木之力，此「喘嗽滿悶」之所由來也，木能剋土，肝火恣旺，必剋脾土，土受木剋，失其制水之力，此「四肢浮腫」之所由來也，肝火雖旺，乃係「虛熱」，並非「實火」，虛熱似實而眞虛，或寒或熱，純以氣之盛衰爲轉移，此「寒熱如瘧，往來無定，胸膈不舒」之所由來也，肝生於右而氣化行左，純恃心血腎水以涵潤之，今血虛不足以養，水虧不足以榮，恣橫燥逆，鬱遏不條，此「脅痛吐酸，焦煩」等證之所由來也，據此推求，宜用「養血補腎，燮理陰陽」之劑，不宜固於產後「化瘀」之說，至於「利溼」諸法，更屬癡人夢語，不値一談！方用：大熟地兩，當歸，懷山藥，白芍炭各五錢，野台參，雲苓，貢朮，茨實，萸肉各三錢，補骨脂錢，柴胡五分，水煎，連服十餘劑。

李卿

金子華

「爲了吃飯穿衣，硬拋家捨業的走出來了好幾百里路，滿想着能夠在青島混碗飯吃，誰知道在這裏却一樣的愚了年輕少壯的小夥子，找不到個飯門。有力氣沒處賣，眞該活餓死了。……明天還得到楊公館去探探七爺給謀的事怎樣？如果能成，就先湊付着混下去，一個月十二塊錢包乾，雖不算優厚，但總比住在朋友家裏吃閒飯貼實些；萬一自己賣賣力氣，東家歡喜了，也許格外給增加個工錢，一個月能弄十元二十元的，我就可以放心大膽的做下去，花一半剩一半，那在家的他娘兒們也就不用担心吃這頓沒那頓了。……好，明天再去一趟望望，自己不去求人，人家還會把事情給送到頭上？……」

李卿從家鄉到青島已經快半月了。在家的時候，心裏想着青島這塊好地方，決不會像下縣那樣的不活動，有了力氣，有了能耐，總能找到飯吃，何況青島還有個混鐵路的把弟和幾個患難朋友呢？既便他們都靠不住，還有個在青島觀海路享福的老街坊楊七爺，憑他老人家的情面，總不致抓不到一點小差使。所以在臨動身的那一晚上，死肯肯的對他那淚痕滿面的老婆說：「一月後准能給你寄幾塊錢來量斗高糧小米吃，用不着你老早的發愁；……」那時候心裏充滿着未來的光明，覺着青島已經預備下一個飯碗專等他來端了。他與趙七坤搭坐了火車到了青島，下車後，就直到他把弟那裏住下。豈知道跑酸了他把弟的腿，磨破了朋友的嘴，事情還是那麼沒有頭緒。三天前跑了一趟楊公館，好容易見到了七爺，最後得到的只是一句「碰碰看」和一張五元鈔票。可是這張五元鈔票的力量，竟會使把弟婦的臉色轉變得好看了點，這一件事算是給自己加上一點「再住下去」的勇氣。然而慮到將來，想到家裏的老婆兒郎，又不免把一股子熱勁涼了下去。

晚飯的時候，因爲無聊，自己打了一角錢的景芝燒酒，灌了下去。可是自己平日並不嗜酒，所以把「杯中物」喝下去以後，弄得渾身發燒，不自覺的又勾起了心事。

轉眼又過了三天，事情才略有了點眉目，這還是虧了他把弟的手眼活，

大救星

戒煙神藥　戒煙藥酒

此藥酒斷癮神速不論癮之大小一瓶戒除毫無痛苦不礙工作且戒後見煙頭痛作吐誠屬戒煙第一良藥但願昔及剷除烟毒

筋骨痛藥酒　腰痛腿寒，四肢麻木，癱瘓痿痺，藥到病除

五加皮藥酒　除風去溼，舒筋活血，化痰順氣，却病延年

以上各藥均爲本房祕製屢經試驗收效最速購者請嘗試之即知言之不謬也

註冊　青島鴻濟藥房精製　雲南路九十四號

代售處　宏濟大藥房　青島中山路　電話：六〇二二

住房招租

大學路兩湖同鄉會後面掖縣路六號新式住房尚有空屋數所每所正屋三間廚房浴室下房共二間爐灶冷熱水俱全自十一月至四月特價期內租金每月二十八元長年另訂

接洽處　掖縣路八號樓上姚宅

止喉痛

用此爽適便利之法子

不要含藥水吹藥末吞苦汁只須取韋廉士吸入止咳片一枚置入口內好了此片在口中緩緩溶化之時立即揮發一種芬芳爽適防腐治療之氣體循鼻道入咽喉進氣管而達于肺同時口涎中飽和此片之固體藥質緩流入喉並行治理使痛速止而炎速消

河北石家莊電燈公司會計主任王瑞亭君來書云「鄙人前患喉痛紅腫兩處勢將潰爛雖經診治數月未見痊癒後又兼患咳嗽吐痰乃取韋廉士吸入止咳片一試不到一週喉痛痊癒痰亦銷咳亦止矣謝謝」

韋廉士吸入止咳片不僅善治喉痛即對于傷風氣喘氣管枝炎及其他一切喉胸各疾亦一樣有效

各藥房均有出售或逕向上海江西路四五一號韋廉士醫生藥局函購每大瓶大洋七角五分小瓶六角郵力免收

雙解表析英文法　大全　預約

本書爲本校主人本其十數年執授專門中學英文經驗所纂成又經青島英文泰晤士報前主筆英人士大賚先生詳細校訂全書悉用表列取材豐富文字簡單統系清楚印刷醒目自首至尾均以英漢雙解又附習題若干以求實驗既可作高初中教授或參攷用書又可作自修課本事半功倍預備升學或會攷學生用之尤佳現售預約一月內便可出書定價一元一角預約七扣預約處存有樣本

發行者　青島市實驗補習學校啓（[illegible]西路西首六十三號）

本市預約處即墨路中華書局

青島青年會夜校季中招收插班生簡章

一，日期：十一月十日入班
二，報名：自十一月一日起在浙江路本會
三，學費：按全季減半
四，科目：英文科，日科，文打字科

清毒培元　廖履中戒烟精

中央衛生署化驗禁煙委員會張主席題字

廣東廖履中戒煙精，政府註冊，快戒三天，慢戒六天，斷癮．確無痰，苦嘔瀉等，戒後不思吸烟，身心亦健，銷行十餘年，戒脫數千萬，日吸一錢內服五元瓶，二錢內服十元瓶，三錢內服十五元瓶，廣州維新北路社會醫局發行。

自強丹　專戒鴉片白面紅丸毒癮不誤公事無痛苦每盒二元函購加一

戒煙良藥　黑海星　戒時照常吸煙自能見煙生厭毫無痛苦每盒一元二角試用盒六角

電話購藥可以專送

青島至誠藥社獨家經售（並無第二家）

總店：青島東平路三十六號（電話五一七五號）
第一支店：青島中山路國貨商場內（電話六六四零號）
第二支店：青島東鎮歷城路二十三號（電話六一八二號）

廣東榮孫氏　專門醫眼

代刀脫眼膜散　此散不用針刀能脫一切眼膜

謹將（七月份）治愈之謝函姓名略列：照君多年患眼左目起膜失明年餘一罐代刀散痊愈。潮安其昌號曾憲祥君雙目眼痛起膜失明多月二罐代刀散痊愈。陽江英發號毛家賢君積年左目起膜失明四年二罐代刀散痊愈。清遠盧復初之令郎瘡後眼患長流眼水視物不明四年一罐代刀散痊愈。嘉定奇園蔡鄭氏老年眼患視物朦朧半罐代刀散痊愈。福仁市利興號沈福君初起眼患紅腫刺痛閉目不開失明在即半罐代刀散痊愈。榮孫氏專門眼科醫生始創代刀脫膜散此散功能去膜去點明目去翳年中治愈各種眼膜日久眼疾甚多功效神速遠近馳名

（營售處）廣州大同路榮孫氏藥房

青島至誠藥社經售

總店東平路三十六號（電話五一七五號）
第一支店中山路國貨商場內（電話六六四〇號）
第二支店東鎮歷城路廿三號（電話六一二八號）

（電話購買即時送到）

英文　實事求是

欲求英文之根基或深造者請來問我是則對於已往之蹉跎當能有所覺悟而知所問津也除設班教授外並應外界公館或團體之聘新來函接洽印有詳章函索即寄

湖北路三十四號

遠東清潔所毛秉信啓

電話六二二四七號

廣東宏興藥房出品

鷓鴣菜

每盒四角五分

買「鷓鴣菜」要認明盒上紅圖記 —以免誤買僞藥—

買「鷓鴣菜」要認盒上進貨號碼 —以免誤購陳藥—

凡包裝及仿單字句多與鷓鴣菜相同而價値不同者其藥必不可靠恐魚目混珠也

警告

鷓鴣菜　能治小兒一切疾病　疳積　蟲積　吐乳　不思飲食　日受驚駭　夜睡不寧　夜出冷汗　痧子　麻痘　四時感冒　傷風咳嗽　發熱發冷　肚痛頭痛　面黃肌瘦　舌有厚苔　腹部堅實　睡後磨牙　肛門癢　糞有泡　大便結　小便白　肚疴水瀉等症　藥到病除　奏效如神

鷓鴣菜功能保障兒童健康，盛譽極佳，銷路最廣，市上雜有僞藥或陳藥混售，購者務須特別注意包裝式樣及盒上圖記進貨號碼，以免服，誤事誤人。

▲贈送鷓鴣菜第十三期效驗報告函索附郵二分即寄

▲至誠藥社專售各地良藥，極負盛譽▼

青島至誠藥社經理　並無第二家

總店：青島東平路三十六號（電話五一七五號）
第一支店：青島中山路國貨商場內（電話六六四〇號）
第二支店：青島東鎮歷城路二十三號（電話六一八二號）

電話購藥可以專送

每日行情

商情略報

生意人

今市現生油米，市情頹敗，突然轉入急轉直下之途逕，將來演至何種程度，殊使吾人難以逆料。期油米受現貨之影響，大扶之不食，已呈極度疲弱之象。綿紗現銷暢達，市況挺秀，致開盤氣勢沸騰，但獲利者趁樽拋售，市況轉呈迴蕩，然市氣仍行穩堅也。

本市海外土產暨雜貨金融一覽

廿五年十一月四日 星期三

土產現貨

生油期市

生米期市

雜貨行情

品名	價
義字白糖	一七，二
坎字白糖	一七，五
共字白糖	一七，五
粗沙糖	
本廠冰糖	
廣冰糖	二二，三
小包白冰糖	一三，二
國貨箱冰糖	一三，四
東洋赤砂糖	一二，七
南洋赤砂糖	一二，八
包同	一一，五

棉紗現貨

麵粉期市

本市金融

上海標金

午前	
開盤	1153700
高價	1153900
低價	1152900
收盤	1152900
午後	
開盤	119000
高價	1152000
低價	1151000
收盤	1152000

紐約棉花

期限	昨日收盤
現貨	1225
12月期	1180
1月期	1177
3月期	1182
5月期	1185
7月期	1182
10月期	1146

國外匯兌

倫敦現	201/4
銀塊期	201/4
紐約銀塊	443/4
倫敦金塊	142021/2
美中	2962
美日	2860
英美	4887/8
英中	129/16
美英	48829/23
日賣	289/16
美買	285/8
日賣	1200
英買	12132
中賣	291/2
美買	299/16
中賣	121/2
英買	1219/16

中匯連

上海匯水

午前 賣	1031/4
午前 買	1033/8
午後 賣	1033/8
午後 買	1031/2

青島市社會局佈告 第三二號

案奉市政府發下行政院衛生署醫字第五八九三號咨開：「查醫師之資格在醫師暫行條例中，業經明文規定之，凡不合於規定者不得領證執行業務，惟醫院實習出身，及非正式醫學校畢業者，其資格雖有未合，但其中以積年經驗所得具有醫師能力者亦未始無人，第以法令限制，不得領證執行業務，前於二十一年七月間經內政部頒行醫師變通給證辦法，以資補救，惟施行期間祇有一年，各地時有不靖，此項辦法間有未盡周知，以致仍多未獲依限登記，前以迭據各地西醫團體呈請救濟，經斟酌情形擬訂醫師甄別辦法呈請行政院核示，茲奉行政院二十五年十一月一日第三六零號指令內開：「經提出本院第二八一次會議決議：『修正通過』」除照案修正呈請國民政府鑒核備案外，仰即遵照以署令公布施行，此令，等因，除遵令公布並分行外，醫師甄別委員會章程抄發下署奉此，相應抄同醫師甄別辦法，即請查照公告，並希轉飭所屬一體公告知照，為荷」等因，附抄同醫師甄別辦法、醫師甄別委員會章程各一份，奉此，合抄原件公告週知，此佈。

局長 儲鎮

計抄醫師甄別辦法醫師甄別委員會章程各一份

▲中華民國二十五年十月二十四日公布 醫師甄別辦法▼第一條 在考試院未舉行醫師考試以前關於不合醫師暫行條例第三條第一二兩款規定資格之醫師依本辦法之規定行之 第二條 醫師甄別由衛生署指派或延聘醫學專家九人組織醫師甄別委員會辦理之 第三條 醫師甄別委員會章程另定之 第四條 醫師甄別舉行日期由衛生署定之並於三個月前登報通告 必要時得分區舉行 第五條 凡應甄別者應繳驗證明資歷及籍貫之文件最近四寸半身去帽正面相片三張詳細履歷書一紙及甄別費二十五元並預繳甄別證書印花稅費二元 第六條 凡年在二十五歲以上中華民國人民具有左列各款資歷之一者得應醫師甄別 一 在未經立案之醫學校修業四年以上且在本辦法未頒行以前畢業者 二 在醫院學習醫學五年以上且在本辦法未頒行以前開業經所在地主管官署發給行醫執照或證明文件者 第七條 醫師甄別就左列各科目以筆試或口試行之（其中內科外科眼科及產婦科四門並應臨床試驗）但經醫師甄別委員會審查認爲確有醫師相當之資歷者得免試一部或全部 一 解剖學（組織學在內）二 生理學（醫化學在內）三 病理學（病理解剖學細菌學法醫學在內）四 衛生學 五 內科學（精神病學兒科學在內）六 外科學（耳鼻咽喉科學皮膚病學花柳病學在內）七 眼科學 八 婦科學產科學 第八條 甄別合格者由衛生署發給甄別證書 第九條 領得甄別證書者仍應依照醫師暫行條例第五條之規定請領醫師證書 第十條 本辦法自公布之日施行

▲醫師甄別委員會章程▼第一條 醫師甄別委員會（以下簡稱本會）由衛生署指派或延聘醫學專家九人組織之並指定一人爲主席委員 第二條 本會開會時衛生署醫政科長爲當然出席委員 第三條 甄別案件由衛生署醫政科分別出簽註意見於開會時審查 第四條 審查事件以到會委員多數意決之可否同數時取決於主席 第五條 本會審查完竣應將審查意見呈請衛生署核定後依左列各款規定辦理 一 准免試驗人員應即照醫師甄別辦法第八條辦理之 二 應受一部或全部試驗人員由衛生署分別通知試驗日期及應受試驗之科目 三 不合甄別資歷者由衛生署發還文件及甄別證書印花稅費 第五條 試驗時各委員担任試驗科目由主席委員酌定之 第六條 命題標準口試標準評閱標準及臨床試驗標準於舉行試驗前由本會開會決議之 第七條 各科試題由各委員於試驗日二十四小時前加倍擬就密送主席委員決定後按照應考人數嚴密繕印 第八條 口試臨床試驗及閱卷由各委員分担並擬定分數 第九條 試驗結果應開會報告並呈報衛生署核定公告 第十條 爲辦理審查試驗等事得於衛生署醫政科內添設事務股由醫政科長於一個月前呈請署長指派人員分担各項事務 第十一條 本章程自公布日施行

東和醫院廣告

電話五五七七號　歷城路二十六號

主治科目　內科　外科　花柳科　眼科　耳鼻咽喉科

診療時間　門診上午八時至下午六時　出診不限

診例　一門診掛號費三元　特別急診掛號費　夜間五元

院長曹佩三　醫師于逸軒　司樂寶建勛

翰林墨寶名人畫冊贈送

只取紙費　良機勿失

剪報附洋二元，寄上翰林江國棟先生用玉板宣紙親寫四尺中堂楹聯二件，可加題上款。並贈大冊名畫集一冊，全係主席金參石先生少石先生等一百名家影印大紙，人物花鳥走獸山水等，佛像文序十餘幅，作品尤為難得，並附精印冊名，平大一尺，南北一贈，為畫家之作，合作之前，祝再贈書券一張，下次買物此券通用，掛號寄來平信遺失作為不負責任。

▲上海英界五馬路九福公大樓▲四海書社（青時）經售

山東大戲院

時間　自下午二時起循環放映

座價　樓下一律四毛　樓上前排七毛　後排五毛

藝華公司最精彩最緊張最刺激最神祕的偵探艷情之大偉大名貴巨片

全部有聲對白片！

新婚大血案

有朱唇媚眼之風騷

有情歌膩舞之沉迷

緊張……會使你提心吊胆！

恐怖……會使你毛骨悚然！

神祕……會使你神飛色舞！

熱烈……會使你熱血澎湃！

警探搜捕她　匪徒威脅她　男性佔有她　一個弱女子　三面都受敵

名探兇匪互顯神通大門法！

彈雨槍林前仆後繼大衝鋒！

陰險兇惡無法無天之匪黨！

危機四伏千鈞一髮之決鬥！

眞槍實彈　造成一個恐怖世界

情歌艷舞　是含有迷人的春意

「新婚大血案」會使你……

胆力雄厚……心弦緊張

熱血沸騰……心花怒放

洵爲電影中所罕覯

主演　王次龍

編劇導演　王次龍

主演　李倉萍　蕭英　關達　秦桐　姜修　魏鶴齡　王次龍　王乃東　鄭孟霞　王引　隱秋　宏英　君磬

青島市政府經理委員會通告購字第一〇一號

案查本會現擬招商標辦工務局請修築柳樹台並美石屋一等人行道案，各商有願承辦者，可自本年十一月二日起，每日於上午九時至十二時逕來本會購辦部，即時當來開標，購取標單說明書等件，詳爲閱覽，即將該項價格切實估計，填註封固，以便投標，此項標函統限於十一月十日下午二時投遞本會購辦部，過期標函，概作無效。特此通告。本案投標保證金一百元 圖說保證金無元

中華民國廿五年十月三十一日

精神治療專家

楊道眞大夫

鍛鍊精神靈力專治中西醫藥無效之症如精神病，神經病，神經衰弱，神經痛，失眠症，夢遺，全身麻木，半身不遂，羊角瘋，久痢，盲腸炎，膀胱炎，糖尿症，婦女經閉，氣聚裹血，血癆症，面黃肌瘦，食後作燒，左條右塊，積痞不消，腦胃肺肝腸及其他奇難大症皆能着手奏效，

門診每次國幣十元出診每次國幣二十元診費須先繳足再爲挨次施術

外埠聘請者每日國幣一百圓往返車次及房膳費皆由病家担任先期納費次日往診

診病額數每日以五名爲限額滿擬次日再診

診病時間每日上午九時至正午十二時下午二時至五時

施診以貧苦爲限每日早八時至九時由門人吳世德孫玉坡諸位担任治療越時照章納費

診病地址 上午在北平 西單皮庫胡同道眞精神治療所 下午在北平 西四石老娘胡同養浩廬醫院

日前膠濟路局委員崔君士傑邀愚來青診病暫寓青島平原路二十七號之四號

壽世堂　王氏世傳

驗西醫膏

此膏兩層歷傳六世早已馳名遐邇無待贅述凿治男女老幼傷筋動骨風寒濕痺一切疼痛神效無比兼治積聚癥瘕筋肉結核一切痞塊靈驗非常絕非有名無實自欺欺人凡經用者均知言之不謬茲爲便利用者起見特在各埠各縣城區鄉鎮及鐵路公路各站招請代理多家凡賜顧者務向就近代理處認明雙鳳商標庶不致誤

本市代售處　長春堂北平路　同義堂台東鎮　好生堂壽張路　華美行北平路　成記行費縣路　通盛公台西鎮　民華藥房磁山路　至誠藥社東平路　如臺代理　同義堂滄口　長春堂山西路

總經理青島雲南路全祥益　電話四三一八號　無任歡迎